

ภาคผนวก

ภาคผนวก

- ภาคผนวก ก สำเนาหนังสือเห็นชอบ
- ภาคผนวก ข เอกสารประกอบการปฏิบัติตามมาตรการฯ
- ภาคผนวก ค การประกันคุณภาพและควบคุมคุณภาพ
- ภาคผนวก ง รายงานผลการตรวจวัดคุณภาพสิ่งแวดล้อม
- ภาคผนวก จ กฎหมายที่เกี่ยวข้อง
- ภาคผนวก ฉ เอกสารสอบเทียบเครื่องมือที่ใช้ในการวิเคราะห์
- ภาคผนวก ช หนังสือขึ้นทะเบียนห้องปฏิบัติการวิเคราะห์เอกชน
เลขทะเบียน ว-236

ภาคผนวก ก

สำเนาหนังสือเห็นชอบ

- 1ก สำเนาหนังสือเห็นชอบฯ โครงการพัฒนานิคมอุตสาหกรรมในพื้นที่ระยอง
เศรษฐกิจภาคตะวันออก : นิคมอุตสาหกรรม Smart Park
เลขที่ ทส (กกวล) 1009/ว12289
- 2ก มาตรการป้องกัน และแก้ไขผลกระทบสิ่งแวดล้อม และมาตรการติดตาม
ตรวจสอบผลกระทบสิ่งแวดล้อม
- 3ก หนังสือแจ้งส่งมอบพื้นที่โครงการก่อสร้างนิคมอุตสาหกรรม Smart Park
- 4ก สำเนาหนังสือนำส่งรายงานผลการปฏิบัติตามมาตรการฯ ครั้งที่ 1/2566

ภาคผนวก 1ก

สำเนาหนังสือเห็นชอบฯ โครงการพัฒนานิคมอุตสาหกรรมในพื้นที่ระยอง

เศรษฐกิจภาคตะวันออก : นิคมอุตสาหกรรม Smart Park

เลขที่ ทส (กกวล) 1009/ว12289

ที่ ทส (กทล) ๑๐๐๙/ว ๑ ๒ ๒ ๘ ๙



คณะกรรมการสิ่งแวดล้อมแห่งชาติ
สำนักงานนโยบายและแผน
ทรัพยากรธรรมชาติและสิ่งแวดล้อม
๖๐/๑ ซอยพิบูลวัฒนา ๗ ถนนพระรามที่ ๖
แขวงพญาไท เขตพญาไท กรุงเทพฯ ๑๐๕๐๐

๒ กันยายน ๒๕๖๒

เรื่อง มติคณะกรรมการสิ่งแวดล้อมแห่งชาติ ครั้งที่ ๕/๒๕๖๒

เรียน ผู้ว่าการการนิคมอุตสาหกรรมแห่งประเทศไทย

สิ่งที่ส่งมาด้วย มติการประชุมคณะกรรมการสิ่งแวดล้อมแห่งชาติ ครั้งที่ ๕/๒๕๖๒

สืบเนื่องจากการประชุมคณะกรรมการสิ่งแวดล้อมแห่งชาติ ครั้งที่ ๕/๒๕๖๒ เมื่อวันที่ ๑๕ สิงหาคม ๒๕๖๒ มีเรื่องที่เกี่ยวข้องกับการนิคมอุตสาหกรรมแห่งประเทศไทย จำนวน ๑ เรื่อง คือ วาระที่ ๔.๒ โครงการพัฒนานิคมอุตสาหกรรมในพื้นที่ระเบียงเศรษฐกิจภาคตะวันออก: นิคมอุตสาหกรรม Smart Park ของการนิคมอุตสาหกรรมแห่งประเทศไทย

ฝ่ายเลขานุการคณะกรรมการสิ่งแวดล้อมแห่งชาติ จึงขอแจ้งมติการประชุมดังกล่าว ซึ่งคณะกรรมการฯ ได้พิจารณาและให้การรับรองแล้ว เมื่อวันที่ ๓๐ สิงหาคม ๒๕๖๒ รายละเอียดตามสิ่งที่ส่งมาด้วย ทั้งนี้ ตามมาตรา ๕๑/๖ แห่งพระราชบัญญัติส่งเสริมและรักษาคุณภาพสิ่งแวดล้อมแห่งชาติ (ฉบับที่ ๒) พ.ศ. ๒๕๖๑ กำหนดให้รายงานการประเมินผลกระทบสิ่งแวดล้อมที่ได้รับความเห็นจากคณะกรรมการสิ่งแวดล้อมแห่งชาติ สามารถนำไปใช้เพื่อเสนอขอรับความเห็นชอบจากคณะรัฐมนตรีได้เป็นระยะเวลา ๕ ปี นับแต่วันที่กระทรวงทรัพยากรธรรมชาติและสิ่งแวดล้อม ได้มีหนังสือแจ้งความเห็นของคณะกรรมการสิ่งแวดล้อมแห่งชาติ

จึงเรียนมาเพื่อโปรดพิจารณาดำเนินการในส่วนที่เกี่ยวข้องต่อไป

ขอแสดงความนับถือ

กรรมการและเลขานุการ

กองยุทธศาสตร์และแผนงาน

โทรศัพท์ ๐ ๒๖๖๕ ๖๖๑๐

โทรสาร ๐ ๒๖๖๕ ๖๖๐๒

สิ่งที่ส่งมาด้วย

รายงานการประชุม

คณะกรรมการสิ่งแวดล้อมแห่งชาติ ครั้งที่ ๕/๒๕๖๒

วันพฤหัสบดีที่ ๑๕ สิงหาคม พ.ศ. ๒๕๖๒ เวลา ๐๙.๓๐ น.

ณ ห้องประชุม ๔๐๑ ชั้น ๔

อาคารสำนักงานนโยบายและแผนทรัพยากรธรรมชาติและสิ่งแวดล้อม

กรรมการผู้มาประชุม

- | | |
|--|--------------------------|
| ๑. พลเอก ประวิตร วงษ์สุวรรณ
รองนายกรัฐมนตรี | ประธานกรรมการ |
| ๒. นายชำนาญ คักดิเศรษฐ์
ที่ปรึกษารองนายกรัฐมนตรี
แทน รองนายกรัฐมนตรี (นายจรินทร์ ลักษณวิศิษฐ์) | รองประธานกรรมการ คนที่ ๑ |
| ๓. นายวราวุธ ศิลปอาชา
รัฐมนตรีว่าการกระทรวงทรัพยากรธรรมชาติและสิ่งแวดล้อม | รองประธานกรรมการ คนที่ ๒ |
| ๔. พลเอก ฉัตร อินทรเจริญ
ปลัดกระทรวงกลาโหม
แทน รัฐมนตรีว่าการกระทรวงกลาโหม | กรรมการ |
| ๕. นายอนันต์ สุวรรณรัตน์
ปลัดกระทรวงเกษตรและสหกรณ์
แทน รัฐมนตรีว่าการกระทรวงเกษตรและสหกรณ์ | กรรมการ |
| ๖. นายชรัส บุญณสะ
ที่ปรึกษาด้านความมั่นคง
แทน รัฐมนตรีว่าการกระทรวงมหาดไทย | กรรมการ |
| ๗. นายอำนาจ วิชยานุวัติ
รองปลัดกระทรวงศึกษาธิการ
แทน รัฐมนตรีว่าการกระทรวงศึกษาธิการ | กรรมการ |
| ๘. นายจุมล ริมสาคร
รองปลัดกระทรวงการคลัง
แทน รัฐมนตรีว่าการกระทรวงการคลัง | กรรมการ |

- | | | |
|-----|--|---------------------|
| ๙. | นายศุภกิจ ศิริลักษณ์
รองปลัดกระทรวงสาธารณสุข
แทน รัฐมนตรีว่าการกระทรวงสาธารณสุข | กรรมการ |
| ๑๐. | นายโชคดี แก้วแสง
รองเลขาธิการคณะกรรมการส่งเสริมการลงทุน
แทน เลขาธิการคณะกรรมการส่งเสริมการลงทุน | กรรมการ |
| ๑๑. | นางปัทมา เขียววิศิษฐ์สกุล
รองเลขาธิการสภาพัฒนาการเศรษฐกิจและสังคมแห่งชาติ
แทน เลขาธิการสภาพัฒนาการเศรษฐกิจและสังคมแห่งชาติ | กรรมการ |
| ๑๒. | นายภูมิรักษ์ ชมแสง
รองผู้อำนวยการสำนักงานงบประมาณ
แทน ผู้อำนวยการสำนักงานงบประมาณ | กรรมการ |
| ๑๓. | นายทองชัย ขวลิตพิเชฐ
อธิบดีกรมโรงงานอุตสาหกรรม
แทน รัฐมนตรีว่าการกระทรวงอุตสาหกรรม | กรรมการ |
| ๑๔. | นางสาวรัชนีพร อิติทรัพย์
ผู้อำนวยการกองยุทธศาสตร์และแผนงาน
สำนักงานปลัดกระทรวงคมนาคม
แทน รัฐมนตรีว่าการกระทรวงคมนาคม | กรรมการ |
| ๑๕. | นายชัยชม อรรถภิญญ์
ผู้ทรงคุณวุฒิ | กรรมการ |
| ๑๖. | นายสุรศักดิ์ ฐานีพานิชกุล
ผู้ทรงคุณวุฒิ | กรรมการ |
| ๑๗. | นายธเรศ ศรีสถิตย์
ผู้ทรงคุณวุฒิ | กรรมการ |
| ๑๘. | นายปานเทพ รัตนากร
ผู้ทรงคุณวุฒิ | กรรมการ |
| ๑๙. | นายวิจารณ์ สิมายา
ปลัดกระทรวงทรัพยากรธรรมชาติและสิ่งแวดล้อม | กรรมการและเลขานุการ |

กรรมการผู้ลาประชุม

- | | |
|--------------------------------|---------|
| ๑. นางบรรณโคภิชร์ เมฆวิชัย | กรรมการ |
| ผู้ทรงคุณวุฒิ | |
| ๒. นายอนรรฆ พัฒนวิบูลย์ | กรรมการ |
| ผู้ทรงคุณวุฒิ | |
| ๓. นายอดิสร อิศรางกูร ณ อยุธยา | กรรมการ |
| ผู้ทรงคุณวุฒิ | |
| ๔. นายเติมศักดิ์ สุขวิบูลย์ | กรรมการ |
| ผู้ทรงคุณวุฒิ | |

ผู้เข้าร่วมประชุม

- | | |
|---|---|
| ๑. นางรวิวรรณ ภูริเดช | เลขานุการสำนักงานนโยบายและแผนทรัพยากรธรรมชาติและสิ่งแวดล้อม |
| ๒. นายจตุพร บุรุษพัฒน์ | อธิบดีกรมทรัพยากรทางทะเลและชายฝั่ง |
| ๓. นายวรานนท์ ยิ้มมงคล | รองผู้ว่าราชการจังหวัดตาก |
| ๔. นายพุดพิงศ์ สุรพฤกษ์ | รองเลขานุการสำนักงานนโยบายและแผนทรัพยากรธรรมชาติและสิ่งแวดล้อม |
| ๕. นายสุโข อุบลทิพย์ | รองเลขานุการสำนักงานนโยบายและแผนทรัพยากรธรรมชาติและสิ่งแวดล้อม |
| ๖. นายเถลิงศักดิ์ เพ็ชรสุวรรณ | รองอธิบดีกรมควบคุมมลพิษ แทน อธิบดีกรมควบคุมมลพิษ |
| ๗. นายประกิต วงศ์ศรีวัฒนกุล | รองอธิบดีกรมอุทยานแห่งชาติ สัตว์ป่า และพันธุ์พืช
แทน อธิบดีกรมอุทยานแห่งชาติ สัตว์ป่า และพันธุ์พืช |
| ๘. นางอำนวยการ ชลดำรงกุล | รองอธิบดีกรมป่าไม้ แทน อธิบดีกรมป่าไม้ |
| ๙. นายนิวัติ มณีขัติย์ | รองอธิบดีกรมทรัพยากรธรณี แทน อธิบดีกรมทรัพยากรธรณี |
| ๑๐. นางอรนุช หล่อเพ็ญศรี | รองอธิบดีกรมทรัพยากรน้ำบาดาล แทน อธิบดีกรมทรัพยากรน้ำบาดาล |
| ๑๑. นายอำมาตย์ สุธรรมจรัส | ผู้อำนวยการสำนักอนุรักษ์และฟื้นฟูแหล่งน้ำ
แทน อธิบดีกรมทรัพยากรน้ำ |
| ๑๒. นายวัฒน์ ทาบังกพ | ผู้อำนวยการศูนย์สารสนเทศสิ่งแวดล้อม
แทน อธิบดีกรมส่งเสริมคุณภาพสิ่งแวดล้อม |
| ๑๓. คณะทำงานรองนายกรัฐมนตรี (พลเอก ประวิตร วงษ์สุวรรณ) | จำนวน ๗ คน |
| ๑๔. คณะทำงานรัฐมนตรีว่าการกระทรวงทรัพยากรธรรมชาติและสิ่งแวดล้อม | จำนวน ๓ คน |
| ๑๕. เจ้าหน้าที่กระทรวงมหาดไทย | จำนวน ๑ คน |
| ๑๖. เจ้าหน้าที่กระทรวงกลาโหม | จำนวน ๓ คน |

๑๗. เจ้าหน้าที่กระทรวงคมนาคม	จำนวน ๑ คน
๑๘. เจ้าหน้าที่กระทรวงสาธารณสุข	จำนวน ๑ คน
๑๙. เจ้าหน้าที่กระทรวงเกษตรและสหกรณ์	จำนวน ๒ คน
๒๐. เจ้าหน้าที่สำนักงานคณะกรรมการส่งเสริมการลงทุน	จำนวน ๑ คน
๒๑. เจ้าหน้าที่สภาพัฒนาการเศรษฐกิจและสังคมแห่งชาติ	จำนวน ๑ คน
๒๒. เจ้าหน้าที่กรมโรงงานอุตสาหกรรม	จำนวน ๒ คน
๒๓. เจ้าหน้าที่กรมทรัพยากรน้ำบาดาล	จำนวน ๑ คน
๒๔. เจ้าหน้าที่กรมทรัพยากรน้ำ	จำนวน ๑ คน
๒๕. เจ้าหน้าที่กรมทรัพยากรทางทะเลและชายฝั่ง	จำนวน ๑ คน
๒๖. เจ้าหน้าที่กรมอุทยานแห่งชาติ สัตว์ป่า และพันธุ์พืช	จำนวน ๘ คน
๒๗. เจ้าหน้าที่กรมทรัพยากรธรณี	จำนวน ๑ คน
๒๘. เจ้าหน้าที่กรมป่าไม้	จำนวน ๓ คน
๒๙. เจ้าหน้าที่สำนักงานปลัดกระทรวงทรัพยากรธรรมชาติและสิ่งแวดล้อม	จำนวน ๓ คน
๓๐. เจ้าหน้าที่กรมควบคุมมลพิษ	จำนวน ๑๑ คน
๓๑. เจ้าหน้าที่จังหวัดตาก	จำนวน ๑ คน
๓๒. สำนักงานทรัพยากรธรรมชาติและสิ่งแวดล้อมจังหวัดตาก	จำนวน ๑ คน
๓๓. เจ้าหน้าที่สำนักงานนโยบายและแผนทรัพยากรธรรมชาติและสิ่งแวดล้อม	จำนวน ๓๐ คน

ผู้เข้าร่วมชี้แจง

๑. นายอัฐพล จิรวัดน์จรรยา	รองผู้ว่าการสายงานยุทธศาสตร์และพัฒนา การนิคมอุตสาหกรรมแห่งประเทศไทย
๒. นายวิฑูรย์ อยู่ทิ้ม	รองผู้ว่าการสายงานปฏิบัติการ ๓ การนิคมอุตสาหกรรมแห่งประเทศไทย
๓. นายสมรักษ์ เพ็ชรเจริญ	ผู้ช่วยผู้ว่าการแผนงานโรงไฟฟ้า การไฟฟ้าฝ่ายผลิตแห่งประเทศไทย
๔. นางสมใจ บุณนาค	ผู้ช่วยผู้อำนวยการฝ่ายสิ่งแวดล้อมโครงการ ๒ การไฟฟ้าฝ่ายผลิตแห่งประเทศไทย
๕. นายสุจิตต์ เชาว์ศิริกุล	รองผู้ว่าการการรถไฟแห่งประเทศไทย การรถไฟแห่งประเทศไทย
๖. นายชาญณรงค์ ศรีแปลก	วิศวกร ๘ ฝ่ายโครงการพิเศษและก่อสร้าง การรถไฟแห่งประเทศไทย

- | | |
|-------------------------------|--|
| ๗. นายธาริษฐ์ อัสสระยังยืน | ผู้อำนวยการสำนักโครงสร้างพื้นฐาน
สำนักงานเพื่อการพัฒนาระเบียงเศรษฐกิจพิเศษภาคตะวันออก |
| ๘. นายคุณมลชัย วิวัฒน์บวรพงษ์ | ผู้ช่วยผู้ว่าการการเคหะแห่งชาติ การเคหะแห่งชาติ |
| ๙. นายกิติกุล ตั้งเจริญถาวร | ผู้อำนวยการฝ่ายสิ่งแวดล้อมวิศวกรรมสำรวจและทดสอบวัสดุ
การเคหะแห่งชาติ |
| ๑๐. นางสาวมาลินี จุมปา | ผู้อำนวยการกองสิ่งแวดล้อม ๑ การเคหะแห่งชาติ |
| ๑๑. นางสาวสันติหทัย สุริยะ | ผู้อำนวยการกองสิ่งแวดล้อม ๒ การเคหะแห่งชาติ |

เริ่มประชุมเวลา ๐๙.๓๐ น.

ระเบียบวาระที่ ๔ เรื่องเสนอเพื่อพิจารณา

๔.๒ โครงการพัฒนานิคมอุตสาหกรรมในพื้นที่ระเบียงเศรษฐกิจภาคตะวันออก : นิคมอุตสาหกรรม Smart Park ของการนิคมอุตสาหกรรมแห่งประเทศไทย

กรรมการและเลขานุการ รายงานสรุปต่อที่ประชุมว่า พระราชบัญญัติเขตพัฒนาพิเศษภาคตะวันออก พ.ศ. ๒๕๖๑ กำหนดให้พื้นที่ในบริเวณจังหวัดฉะเชิงเทรา ชลบุรี และระยอง ส่งเสริมเป็น “เขตพัฒนาพิเศษภาคตะวันออก” ดำเนินการพัฒนาพื้นที่ภาคตะวันออกให้เป็นระบบและสอดคล้องกับหลักการพัฒนาอย่างยั่งยืน โดยเฉพาะการส่งเสริมการประกอบพาณิชยกรรมและอุตสาหกรรมที่ใช้เทคโนโลยีขั้นสูง ทันสมัย สร้างนวัตกรรม และเป็นมิตรกับสิ่งแวดล้อม เนื่องจากปัจจุบันจังหวัดระยองเป็นฐานการผลิตอุตสาหกรรมหลักของประเทศ และมีศักยภาพสูงในการส่งเสริมให้เป็นฐานการผลิต ๑๐ อุตสาหกรรมเป้าหมาย

โครงการฯ ตั้งอยู่ในเขตตำบลห้วยโป่ง อำเภอเมืองระยอง จังหวัดระยอง พื้นที่ ๑,๓๘๓.๗๖ ไร่ พื้นที่ส่วนใหญ่ เป็นพื้นที่รกร้างรอการพัฒนา โรงงานอุตสาหกรรมประกอบกิจการขนส่งและกระจายสินค้า และมีบางส่วนเป็นอาคารรกร้าง ระบบสาธารณูปโภคเดิมที่ไม่ได้ใช้งานและบริเวณทางด้านทิศเหนือของพื้นที่โครงการตั้งอยู่ติดกับทางหลวงแผ่นดินหมายเลข ๓ (ถนนสุขุมวิท) พื้นที่โครงการฯ อยู่ห่างจากท่าเรือน้ำลึกมาบตาพุด ประมาณ ๒.๕ กิโลเมตร ห่างจากสนามบินอู่ตะเภา ประมาณ ๑๗ กิโลเมตร ชุมชนที่อยู่ใกล้กับพื้นที่โครงการ ได้แก่ ชุมชนชาวกูหลิง ชุมชนมาบชลุต-ชากกลาง และชุมชนมาบชลุต มีกลุ่มอุตสาหกรรมเป้าหมายจำนวน ๗ กลุ่ม ได้แก่ ๑) กลุ่มอุตสาหกรรมทางการแพทย์ครบวงจร ๒) กลุ่มอุตสาหกรรมวิจัยและพัฒนา ๓) กลุ่มอุตสาหกรรมการบินและอวกาศ ๔) กลุ่มอุตสาหกรรมขนส่งและบริการ ๕) กลุ่มอุตสาหกรรมอุปกรณ์ อิเล็กทรอนิกส์ และจักรกล ๖) กลุ่มอุตสาหกรรมดิจิทัลเทคโนโลยีอินเทอร์เน็ต เชื่อมต่อปัญญาประดิษฐ์ และ ๗) กลุ่มอุตสาหกรรมผลิตแบตเตอรี่และทำหม้อเก็บพลังงานไฟฟ้าชนิดแห้ง และกลุ่มอุตสาหกรรมห้ามตั้งจำนวน ๒๘ ประเภท

คณะกรรมการผู้ชำนาญการพิจารณารายงานการวิเคราะห์ผลกระทบสิ่งแวดล้อม โครงการ
อุตสาหกรรม และระบบสาธารณูปโภคที่สนับสนุน ได้พิจารณา รวม ๒ ครั้ง และในการประชุมครั้งที่ ๑๐/๒๕๖๒
เมื่อวันที่ ๖ มีนาคม ๒๕๖๒ มีมติให้การนิคมอุตสาหกรรมแห่งประเทศไทย นำรายงานการประเมินผลกระทบ
สิ่งแวดล้อม (EIA) โครงการฯ ซึ่งได้รวบรวมข้อมูลในรายงานฯ และข้อมูลที่ได้ชี้แจงเพิ่มเติมทุกฉบับ รวมทั้ง
ข้อมูลที่ปรับแก้ไขตามข้อคิดเห็นของคณะกรรมการผู้ชำนาญการฯ จัดทำรายงานฉบับสมบูรณ์ นำเสนอ
คณะกรรมการสิ่งแวดล้อมแห่งชาติ เพื่อพิจารณาเสนอความเห็นประกอบการพิจารณาของคณะรัฐมนตรีต่อไป
ทั้งนี้ ในรายงาน EIA ได้กำหนดมาตรการป้องกันและแก้ไขผลกระทบสิ่งแวดล้อมที่สำคัญ ได้แก่ การกำหนด
ห้ามมิให้โรงงานที่มีกระบวนการผลิตที่มีการเผาไหม้เชื้อเพลิงและมีการระบายออกทางปล่องระบายมลพิษ
ทางอากาศ (Stack) เข้ามาตั้งในพื้นที่โครงการ สร้างอุโมงค์สาธารณูปโภคใต้ดิน สำหรับงานระบบไฟฟ้า สื่อสาร
และท่อน้ำเย็นสำหรับระบบปรับอากาศ แทนการเดินท่อและแนวสายไฟริมทาง การจราจรหลักภายในโครงการ
จะใช้รถไฟฟ้าขนส่งมวลชน (Future Mass Transit) ระบบ Data Farm เป็นศูนย์กลางเก็บข้อมูลของโครงการ
และให้บริการคลังข้อมูลให้กับโรงงานภายในพื้นที่โครงการ ทำให้การเชื่อมต่อเครือข่ายเป็นระบบเดียวกัน
การจัดให้มีศูนย์อำนวยการภาวะฉุกเฉิน EMCC ในพื้นที่โครงการ กำหนดให้โรงงานที่จะเข้ามาตั้งในโครงการ
ก่อสร้างอาคารด้วยวัสดุดูดซับเสียงที่เหมาะสม ห้ามกิจกรรมการขนส่งวัสดุอุปกรณ์ต่างๆ ในช่วงเวลาเร่งด่วน
กำหนดให้โรงงานต่าง ๆ ต้องมีการคัดแยกมูลฝอยตามแต่ละประเภทและกากของเสียอันตรายและไม่อันตราย
อย่างเป็นระบบ นอกจากนี้ มีการกำหนดมาตรการติดตามตรวจสอบผลกระทบสิ่งแวดล้อม เช่น ตรวจวัดคุณภาพ
อากาศในบรรยากาศ ระดับเสียง คุณภาพน้ำผิวดิน คุณภาพน้ำใต้ดิน โลหะหนักในตะกอนดิน และคุณภาพดิน
ทั้งในระยะก่อสร้างและระยะดำเนินการ กำหนดบันทึกปริมาณ และการจัดการกากของเสียของโครงการฯ
บันทึกและรวบรวมสถิติเกี่ยวกับอุบัติเหตุต่างๆ เป็นต้น

จึงเรียนเสนอที่ประชุมเพื่อโปรดพิจารณา

ความเห็นที่ประชุม

ที่ประชุมฯ พิจารณารายละเอียดโครงการฯ แล้ว มีความเห็นให้เพิ่มเติมข้อมูลเกี่ยวกับการป้องกัน
ผลกระทบสิ่งแวดล้อมจากภายนอกที่มีต่อโครงการ อันเนื่องจากการขยายตัวของชุมชนและการเคลื่อนย้ายคน
เข้าไปอยู่ในพื้นที่นิคมอุตสาหกรรม โดยต้องพิจารณาทั้งในเชิงสังคม เศรษฐกิจ และการสาธารณสุข โดยเฉพาะ
อย่างยิ่งการก่อสร้างต่างๆ ซึ่งผลกระทบในระยะแรก คือ สัตว์ชนิดต่างๆ ที่จะเข้ามาอยู่ในพื้นที่ เช่น สุนัข ลิง
นกพิราบ เป็นต้น ดังนั้น ในการออกแบบ ไม่ว่าจะเป็นที่พักอาศัยหรือการก่อสร้างโรงงานก็ตาม จะต้องพิจารณาว่า
จะป้องกันสัตว์เหล่านี้ได้อย่างไร เพื่อป้องกันโรคสัตว์สู่คนที่เกิดขึ้นตามมา

มติที่ประชุม

เห็นชอบตามความเห็นของคณะกรรมการผู้ชำนาญการพิจารณารายงานการวิเคราะห์ผลกระทบสิ่งแวดล้อมโครงการอุตสาหกรรม และระบบสาธารณสุขโรคที่สนับสนุน ในการประชุมครั้งที่ ๑๐/๒๕๖๒ เมื่อวันที่ ๖ มีนาคม ๒๕๖๒ ต่อรายงานการประเมินผลกระทบสิ่งแวดล้อมโครงการพัฒนานิคมอุตสาหกรรมในพื้นที่ระเบียงเศรษฐกิจภาคตะวันออก : นิคมอุตสาหกรรม Smart Park ของการนิคมอุตสาหกรรมแห่งประเทศไทย โดยให้การนิคมอุตสาหกรรมแห่งประเทศไทย รับความเห็นจากคณะกรรมการสิ่งแวดล้อมแห่งชาติ ไปพิจารณาดำเนินการในประเด็นการป้องกันผลกระทบสิ่งแวดล้อมจากภายนอกที่มีต่อโครงการ โดยเฉพาะอย่างยิ่งจากสัตว์ชนิดต่างๆ ที่จะเข้ามาอยู่ในพื้นที่นิคมอุตสาหกรรม ภายใต้แนวคิดสุขภาพหนึ่งเดียว (One Health) และดำเนินการ ดังนี้

๑. ดำเนินการตามมาตรการป้องกันและแก้ไขผลกระทบสิ่งแวดล้อม รวมทั้งมาตรการติดตามตรวจสอบผลกระทบสิ่งแวดล้อม ตามที่กำหนดไว้ในรายงานการประเมินผลกระทบสิ่งแวดล้อม โครงการพัฒนานิคมอุตสาหกรรมในพื้นที่ระเบียงเศรษฐกิจภาคตะวันออก : นิคมอุตสาหกรรม Smart Park ของการนิคมอุตสาหกรรมแห่งประเทศไทย ซึ่งผ่านการพิจารณาจากคณะกรรมการผู้ชำนาญการพิจารณารายงานการวิเคราะห์ผลกระทบสิ่งแวดล้อมโครงการอุตสาหกรรม และระบบสาธารณสุขโรคที่สนับสนุน ในการประชุมครั้งที่ ๑๐/๒๕๖๒ เมื่อวันที่ ๖ มีนาคม ๒๕๖๒ อย่างเคร่งครัด

๒. ให้ตั้งงบประมาณเพื่อดำเนินการตามมาตรการป้องกันและแก้ไขผลกระทบสิ่งแวดล้อม และมาตรการติดตามตรวจสอบผลกระทบสิ่งแวดล้อม ตามที่กำหนดไว้

๓. นำความเห็นของคณะกรรมการสิ่งแวดล้อมแห่งชาติเสนอคณะรัฐมนตรี เพื่อประกอบการพิจารณาตามมาตรา ๔๙ และมาตรา ๕๑/๖ แห่งพระราชบัญญัติส่งเสริมและรักษาคุณภาพสิ่งแวดล้อมแห่งชาติ (ฉบับที่ ๒) พ.ศ. ๒๕๖๑

ทั้งนี้ คณะกรรมการสิ่งแวดล้อมแห่งชาติ ได้รับรองมติที่ประชุมดังกล่าว ในที่ประชุมแล้ว

เลิกประชุมเวลา ๑๑.๓๐ น.

(นายไชยยันต์ เทพศิริสุนทร)

(นางรวิวรรณ ภูริเดช)

(นายประเสริฐ ศิรินภาพร)

(นายวิจารณ์ สิมฉายา)

ผู้ตรวจรายงานการประชุม

ผู้ตรวจรายงานการประชุม

ภาคผนวก 2ก

มาตรการป้องกัน และแก้ไขผลกระทบสิ่งแวดล้อม และมาตรการติดตาม
ตรวจสอบผลกระทบสิ่งแวดล้อม

มาตรการป้องกันและแก้ไขผลกระทบสิ่งแวดล้อม
และมาตรการติดตามตรวจสอบผลกระทบสิ่งแวดล้อม

รายงานการประเมินผลกระทบสิ่งแวดล้อม
โครงการพัฒนานิคมอุตสาหกรรมในพื้นที่ระเบียงเศรษฐกิจภาคตะวันออก
นิคมอุตสาหกรรม Smart Park
ตั้งอยู่ที่ตำบลห้วยโป่ง อำเภอเมืองระยอง จังหวัดระยอง
ที่การนิคมอุตสาหกรรมแห่งประเทศไทย ต้องยึดถือปฏิบัติอย่างเคร่งครัด



ตารางที่ 1 มาตรการป้องกันและแก้ไขผลกระทบสิ่งแวดล้อม โครงการพัฒนานิคมอุตสาหกรรมในพื้นที่ระเบียงเศรษฐกิจภาคตะวันออก นิคมอุตสาหกรรม Smart Park
ของการนิคมอุตสาหกรรมแห่งประเทศไทย ระยะก่อสร้าง

องค์ประกอบทางสิ่งแวดล้อม และคุณค่าต่างๆ	มาตรการป้องกันและแก้ไขผลกระทบสิ่งแวดล้อม	สถานที่ดำเนินการ	ระยะเวลาดำเนินการ	ผู้รับผิดชอบ
1. ลักษณะภูมิประเทศ และธรณีวิทยา	- ปกป้องพื้นที่หรือพืชคลุมดินตามพื้นที่ที่มีความลาดชันต่างๆ เพื่อป้องกันการชะล้างของหน้าดิน	- ภายในพื้นที่โครงการ	- ตลอดระยะเวลาก่อสร้าง	- การนิคมอุตสาหกรรม แห่งประเทศไทย (กนอ.)
	- การก่อสร้างต่างๆ บริเวณพื้นที่ที่มีการเปิดหน้าดินบริเวณโครงการจะต้อง บดอัดชั้นดินให้แน่น รวบเรียบเพื่อป้องกันการไหลบ่าและชะล้างพังทลาย ของหน้าดินไปยังบริเวณภายนอกโครงการ โดยเฉพาะในฤดูฝน	- ภายในพื้นที่โครงการ	- ตลอดระยะเวลาก่อสร้าง	- การนิคมอุตสาหกรรม แห่งประเทศไทย (กนอ.)
	- กำหนดขอบเขตบริเวณที่จะต้องทำการปรับสภาพพื้นที่เพื่อการก่อสร้าง ให้ชัดเจน	- ภายในพื้นที่โครงการ	- ตลอดระยะเวลาก่อสร้าง	- การนิคมอุตสาหกรรม แห่งประเทศไทย (กนอ.)
	- กำหนดให้มีการเปิดหน้าดินเฉพาะบริเวณที่จำเป็นเท่านั้น	- ภายในพื้นที่โครงการ	- ตลอดระยะเวลาก่อสร้าง	- การนิคมอุตสาหกรรม แห่งประเทศไทย (กนอ.)
	- จัดทำรางระบายน้ำและบ่อตกตะกอน เพื่อระบายน้ำฝนและป้องกันดิน ตะกอนไหลลงสู่แหล่งน้ำ/ท่อระบายน้ำสาธารณะ	- ภายในพื้นที่โครงการ	- ตลอดระยะเวลาก่อสร้าง	- การนิคมอุตสาหกรรม แห่งประเทศไทย (กนอ.)
	- หากพื้นที่ใดมีการไหลบ่าของน้ำฝนรุนแรง โครงการจะปลูกหญ้าคลุมดิน หรือตาดคอนกรีตชั่วคราวบริเวณที่มีการกัดเซาะหรือพังทลาย เพื่อป้องกัน การกัดเซาะและพังทลายของดินบริเวณดังกล่าว	- ภายในพื้นที่โครงการ	- ตลอดระยะเวลาก่อสร้าง	- การนิคมอุตสาหกรรม แห่งประเทศไทย (กนอ.)
2. คุณภาพอากาศ	- ติดทรมน้ำบริเวณพื้นที่ก่อสร้างที่ทำการเปิดหน้าดิน เพื่อลดการฟุ้งกระจาย ของฝุ่น อย่างน้อยวันละ 2 ครั้ง (เช้า-บ่าย)	- ภายในพื้นที่โครงการ	- ตลอดระยะเวลาก่อสร้าง	- การนิคมอุตสาหกรรม แห่งประเทศไทย (กนอ.)
	- ใช้ผ้าหรือพลาสติกคลุมดินหรือหาว หรืออุปกรณ์ก่อสร้างในระหว่าง การขนส่ง เพื่อป้องกันการฟุ้งกระจาย	- ตลอดเส้นทางขนส่ง	- ตลอดระยะเวลาก่อสร้าง	- การนิคมอุตสาหกรรม แห่งประเทศไทย (กนอ.)
	- จำกัดความเร็วของยานพาหนะในพื้นที่ก่อสร้างไม่เกิน 30 กิโลเมตร/ชั่วโมง เพื่อลดการฟุ้งกระจายของฝุ่นละอองและเสียงจากรถยนต์	- ภายในพื้นที่โครงการ	- ตลอดระยะเวลาก่อสร้าง	- การนิคมอุตสาหกรรม แห่งประเทศไทย (กนอ.)

ตารางที่ 1 (ต่อ) มาตรการป้องกันและแก้ไขผลกระทบสิ่งแวดล้อม โครงการพัฒนานิคมอุตสาหกรรมในพื้นที่ระเบียงเศรษฐกิจภาคตะวันออก นิคมอุตสาหกรรม Smart Park
ของการนิคมอุตสาหกรรมแห่งประเทศไทย ระยะก่อสร้าง

องค์ประกอบทางสิ่งแวดล้อม และคุณค่าต่าง ๆ	มาตรการป้องกันและแก้ไขผลกระทบสิ่งแวดล้อม	สถานที่ดำเนินการ	ระยะเวลาดำเนินการ	ผู้รับผิดชอบ
2. คุณภาพอากาศ (ต่อ)	- กรณีที่มีฝุ่นละอองและวัสดุก่อสร้างร่วงหล่นภายในพื้นที่ก่อสร้าง พื้นที่ใกล้เคียงโดยรอบ หรือเส้นทางที่ขนส่ง ผู้รับเหมาก่อสร้างจะต้องรีบให้คนงานทำการเก็บวัสดุก่อสร้างที่ร่วงหล่นขึ้นทันทีรวมทั้งทำความสะอาดบริเวณพื้นที่ดังกล่าวให้เรียบร้อย เพื่อไม่ให้เกิดการกีดขวางการใช้เส้นทางหรือความสกปรกในบริเวณต่าง ๆ	- ตลอดเส้นทางขนส่ง	- ตลอดระยะเวลาก่อสร้าง	- การนิคมอุตสาหกรรมแห่งประเทศไทย (กนอ.)
	- ห้ามคนงานทำการเผาผลาญหรือวัสดุอื่น ๆ ที่เกิดจากบ้านพักคนงาน/พื้นที่ก่อสร้าง	- ภายในพื้นที่โครงการ	- ตลอดระยะเวลาก่อสร้าง	- การนิคมอุตสาหกรรมแห่งประเทศไทย (กนอ.)
	- การเปิดพื้นที่ก่อสร้างต้องดำเนินการเปิดพื้นที่ให้น้อยที่สุด จากนั้นผู้รับเหมาก่อสร้างต้องดำเนินการบดอัดดินให้เรียบร้อยก่อนเปิดพื้นที่ส่วนอื่น ๆ เพื่อลดการฟุ้งกระจายของฝุ่นละอองในบรรยากาศ	- ภายในพื้นที่โครงการ	- ตลอดระยะเวลาก่อสร้าง	- การนิคมอุตสาหกรรมแห่งประเทศไทย (กนอ.)
	- จัดให้มีอุปกรณ์และสถานที่ภายในโครงการบริเวณใกล้กับทางเข้า-ออกสู่ถนนสาธารณะสำหรับล้างทำความสะอาดล้อและตัวรถขนส่งวัสดุอุปกรณ์ก่อสร้างก่อนออกจากโครงการ	- ภายในพื้นที่โครงการ	- ตลอดระยะเวลาก่อสร้าง	- การนิคมอุตสาหกรรมแห่งประเทศไทย (กนอ.)
	- ทำความสะอาดบริเวณถนนทางเข้าพื้นที่โครงการ และบริเวณพื้นที่ก่อสร้างเป็นประจำทุกวัน	- ภายในพื้นที่โครงการ	- ตลอดระยะเวลาก่อสร้าง	- การนิคมอุตสาหกรรมแห่งประเทศไทย (กนอ.)
	- ตรวจสอบและบำรุงรักษาเครื่องยนต์ต่างๆ อย่างสม่ำเสมอเพื่อลดปริมาณไอเสียที่ปล่อยจากเครื่องยนต์เข้า-ออกพื้นที่โครงการ	- ตลอดเส้นทางขนส่ง	- ตลอดระยะเวลาก่อสร้าง	- การนิคมอุตสาหกรรมแห่งประเทศไทย (กนอ.)
	- ต้องรื้อรอบบริเวณพื้นที่ก่อสร้างเพื่อลดการฟุ้งกระจายของฝุ่นละออง	- ภายในพื้นที่โครงการ	- ตลอดระยะเวลาก่อสร้าง	- การนิคมอุตสาหกรรมแห่งประเทศไทย (กนอ.)

ตารางที่ 1 (ต่อ) มาตรการป้องกันและแก้ไขผลกระทบสิ่งแวดล้อม โครงการพัฒนานิคมอุตสาหกรรมในพื้นที่ระเบียงเศรษฐกิจภาคตะวันออก นิคมอุตสาหกรรม Smart Park
ของการนิคมอุตสาหกรรมแห่งประเทศไทย ระยะก่อสร้าง

องค์ประกอบทางสิ่งแวดล้อม และคุณค่าต่าง ๆ	มาตรการป้องกันและแก้ไขผลกระทบสิ่งแวดล้อม	สถานที่ดำเนินการ	ระยะเวลาดำเนินการ	ผู้รับผิดชอบ
3. คุณภาพน้ำผิวดิน	- โครงการต้องกำหนดให้บริษัทรับเหมาก่อสร้างต้องหลีกเลี่ยงการก่อมลพิษและเสียงรบกวนต่อจำนวนคนงาน โดยเป็นไปตามกฎหมายกำหนด หรือมีจำนวนห้องส้วมอย่างน้อย 1 ห้องต่อคนงาน 20 คน	- ภายในพื้นที่โครงการ	- ตลอดระยะเวลาก่อสร้าง	- การนิคมอุตสาหกรรมแห่งประเทศไทย (กนอ.)
	- ติดตั้งระบบบำบัดน้ำเสียสำเร็จรูป เพื่อบำบัดน้ำเสียจากห้องน้ำ-ห้องส้วมของคนงานก่อสร้าง รวมทั้งจัดให้มีบ่อพักน้ำทิ้งที่มีความสามารถในการกักเก็บน้ำอย่างน้อย 1 วัน เพื่อรองรับน้ำทิ้งจากการซักล้างและกิจกรรมอื่น ๆ และเพื่อตรวจวัดคุณภาพน้ำ (เดือนละ 1 ครั้ง) ก่อนระบายออกสู่แหล่งน้ำสาธารณะ หรือนำกลับมาใช้ประโยชน์	- ภายในพื้นที่โครงการ	- ตลอดระยะเวลาก่อสร้าง	- การนิคมอุตสาหกรรมแห่งประเทศไทย (กนอ.)
	- นำน้ำทิ้งในบ่อพักน้ำทิ้งจากกิจกรรมการก่อสร้างกลับมามีใช้ประโยชน์ เช่น การฉีดพรมพื้นที่ก่อสร้างหรือรดน้ำต้นไม้ภายในพื้นที่โครงการ	- ภายในพื้นที่โครงการ	- ตลอดระยะเวลาก่อสร้าง	- การนิคมอุตสาหกรรมแห่งประเทศไทย (กนอ.)
	- จัดสร้างรางระบายน้ำชั่วคราวและบ่อตกตะกอนที่มีปริมาตรเพียงพอในการรับน้ำเสียจากกิจกรรมก่อสร้าง	- ภายในพื้นที่โครงการ	- ตลอดระยะเวลาก่อสร้าง	- การนิคมอุตสาหกรรมแห่งประเทศไทย (กนอ.)
	- จัดให้มีพื้นที่สำหรับการล้างอุปกรณ์ เครื่องมือเครื่องจักร และล้อรถในพื้นที่ก่อสร้าง และรวบรวมน้ำเสียลงสู่บ่อตกตะกอน	- ภายในพื้นที่โครงการ	- ตลอดระยะเวลาก่อสร้าง	- การนิคมอุตสาหกรรมแห่งประเทศไทย (กนอ.)
	- ห้ามนำวัสดุที่เกิดจากการก่อสร้างกองไว้ใกล้แหล่งน้ำ	- ภายในพื้นที่โครงการ	- ตลอดระยะเวลาก่อสร้าง	- การนิคมอุตสาหกรรมแห่งประเทศไทย (กนอ.)
	- ห้ามทิ้งขยะมูลฝอยลงแหล่งน้ำหรือทางน้ำสาธารณะ	- แหล่งน้ำหรือทางน้ำสาธารณะภายในพื้นที่โครงการ หรือพื้นที่โดยรอบโครงการ	- ตลอดระยะเวลาก่อสร้าง	- การนิคมอุตสาหกรรมแห่งประเทศไทย (กนอ.)
	- แยกน้ำเพื่อการอุปโภค-บริโภคของคนงานจากน้ำใช้เพื่อการก่อสร้าง พร้อมทั้งจัดหาน้ำดื่มที่สะอาดและเพียงพอต่อคนงาน	- ภายในพื้นที่โครงการ	- ตลอดระยะเวลาก่อสร้าง	- การนิคมอุตสาหกรรมแห่งประเทศไทย (กนอ.)

ตารางที่ 1 (ต่อ) มาตรการป้องกันและแก้ไขผลกระทบสิ่งแวดล้อม โครงการพัฒนานิคมอุตสาหกรรมในพื้นที่ระเบียงเศรษฐกิจภาคตะวันออก นิคมอุตสาหกรรม Smart Park
ของนิคมอุตสาหกรรมแห่งประเทศไทย ระยะก่อสร้าง

องค์ประกอบทางสิ่งแวดล้อม และคุณค่าต่างๆ	มาตรการป้องกันและแก้ไขผลกระทบสิ่งแวดล้อม	สถานที่ดำเนินการ	ระยะเวลาดำเนินการ	ผู้รับผิดชอบ
4. เสียง	- ปฏิบัติตามคู่มือการบำรุงรักษาเครื่องและอุปกรณ์อย่างสม่ำเสมอ ตลอดจนซ่อมแซมดูแลรักษาให้อยู่ในสภาพดีตลอดเวลา และบำรุงรักษาเครื่องจักรกลตามระยะเวลาที่กำหนด	- ภายในพื้นที่โครงการ	- ตลอดระยะเวลาก่อสร้าง	- การนิคมอุตสาหกรรมแห่งประเทศไทย (กนอ.)
	- ในช่วงก่อสร้างใกล้กับชุมชนให้โครงการแจ้งแผนการก่อสร้างรวมถึงกำหนดระยะเวลาการก่อสร้างให้เป็นที่ทราบ	- ชุมชนหรือจุดอ่อนไหวต่างๆ โดยรอบพื้นที่โครงการ	- ตลอดระยะเวลาก่อสร้าง	- การนิคมอุตสาหกรรมแห่งประเทศไทย (กนอ.)
	- การก่อสร้างกิจกรรมใดที่ก่อให้เกิดเสียงดังในระดับสูง ต้องแจ้งให้ชุมชนและผู้เกี่ยวข้องรับทราบ ก่อนดำเนินการกิจกรรมนั้น ๆ	- ภายในพื้นที่โครงการ	- ตลอดระยะเวลาก่อสร้าง	- การนิคมอุตสาหกรรมแห่งประเทศไทย (กนอ.)
	- กำหนดช่วงเวลาในการทำงานสำหรับกิจกรรมที่ก่อให้เกิดเสียงดัง ระหว่างเวลา 08.00-18.00 น. และงดการทำงานระหว่างเวลา 19.00-07.00 น. เพื่อให้รบกวนประชาชนที่พักอาศัยโดยรอบโครงการ	- ภายในพื้นที่โครงการ	- ตลอดระยะเวลาก่อสร้าง	- การนิคมอุตสาหกรรมแห่งประเทศไทย (กนอ.)
	- โครงการกำหนดให้บริษัทรับเหมาก่อสร้างเลือกใช้อุปกรณ์และเครื่องจักรในการก่อสร้างที่ก่อให้เกิดเสียงดังในระดับต่ำที่สุด และให้ตรวจสอบซ่อมบำรุงให้มีประสิทธิภาพในการใช้งานได้อย่างต่อเนื่อง เพื่อลดระดับความดังของเสียง	- ภายในพื้นที่โครงการ	- ตลอดระยะเวลาก่อสร้าง	- การนิคมอุตสาหกรรมแห่งประเทศไทย (กนอ.)
	- บริเวณอุปการะในการก่อสร้างที่เป็นแหล่งกำเนิดเสียงต้องติดตั้งรั้วปิดคลุมหรือที่ครอบแบบที่กำเนิดเสียงเพื่อลดผลกระทบที่เกิดขึ้น	- ภายในพื้นที่โครงการ	- ตลอดระยะเวลาก่อสร้าง	- การนิคมอุตสาหกรรมแห่งประเทศไทย (กนอ.)
	- กำหนดให้ผู้รับเหมาก่อสร้างดูแลรักษาเครื่องมือ เครื่องจักร และอุปกรณ์การก่อสร้างให้อยู่ในสภาพดีตลอดเวลา และเมื่อพบว่ามีเสียงดังผิดปกติจากชิ้นส่วนของอุปกรณ์ใด ให้ทำการแก้ไขปรับปรุงในทันที	- ภายในพื้นที่โครงการ	- ตลอดระยะเวลาก่อสร้าง	- การนิคมอุตสาหกรรมแห่งประเทศไทย (กนอ.)

ตารางที่ 1 (ต่อ) มาตรการป้องกันและแก้ไขผลกระทบสิ่งแวดล้อม โครงการพัฒนานิคมอุตสาหกรรมในพื้นที่ระเบียงเศรษฐกิจภาคตะวันออก นิคมอุตสาหกรรม Smart Park
ของนิคมอุตสาหกรรมแห่งประเทศไทย ระยะก่อสร้าง

องค์ประกอบทางสิ่งแวดล้อม และคุณค่าต่างๆ	มาตรการป้องกันและแก้ไขผลกระทบสิ่งแวดล้อม	สถานที่ดำเนินการ	ระยะเวลาดำเนินการ	ผู้รับผิดชอบ
4. เสียง (ต่อ)	- การควบคุมระดับเสียงที่แหล่งกำเนิด (Source) : • ดับเครื่องดนตรีทุกครั้งเมื่อไม่มีการใช้งานหรือเมื่อจอด • ห้ามไม่ให้มีการเร่งเครื่องยนต์ที่มีเสียงดัง • การเดินเครื่องจักรกลหนักที่มีเสียงดังต้องเร่งดำเนินการให้แล้วเสร็จโดยเร็ว • เลือกเครื่องจักรที่มีระดับเสียงรบกวนน้อยกว่า • ดูแลรักษาเครื่องมือ เครื่องจักร และอุปกรณ์การก่อสร้างให้อยู่ในสภาพดีอยู่ตลอดเวลา และเมื่อพบว่ามีเสียงดังผิดปกติจากชิ้นส่วนของอุปกรณ์ใด ให้ทำการแก้ไขปรับปรุงในทันที	- ภายในพื้นที่โครงการ	- ตลอดระยะเวลาก่อสร้าง	- การนิคมอุตสาหกรรมแห่งประเทศไทย (กนอ.)
	- การควบคุมทางผ่านของเสียง (Path Way) : • ติดตั้งรั้วปิดคลุมหรือที่ครอบแบบกำเนิดเสียง เช่น ผ้าใบหรือแผ่นพลาสติก เป็นต้น • ติดตั้งกำแพงกันเสียง บริเวณพื้นที่ก่อสร้างด้านที่ประชิดชุมชน ขากลูกหญ้า ชุมชนมาบขลุ่ย และชุมชนมาบขลุ่ย-ขากกลาง ขณะดำเนินการก่อสร้างเพื่อลดผลกระทบที่เกิดขึ้น	- ภายในพื้นที่โครงการ	- ตลอดระยะเวลาก่อสร้าง	- การนิคมอุตสาหกรรมแห่งประเทศไทย (กนอ.)
	- การควบคุมที่มีผู้สัมผัสเสียง (Receptor) : • เลือกอุปกรณ์ป้องกันอันตรายต่อหูที่ได้มาตรฐาน • อบรมให้ความรู้เกี่ยวกับการใช้งานอุปกรณ์ป้องกันเสียงอย่างถูกต้อง และตระหนักต่อผลกระทบที่อาจเกิดขึ้น	- ภายในพื้นที่โครงการ	- ตลอดระยะเวลาก่อสร้าง	- การนิคมอุตสาหกรรมแห่งประเทศไทย (กนอ.)

ตารางที่ 1 (ต่อ) มาตรการป้องกันและแก้ไขผลกระทบสิ่งแวดล้อม โครงการพัฒนานิคมอุตสาหกรรมในพื้นที่ระเบียงเศรษฐกิจภาคตะวันออก นิคมอุตสาหกรรม Smart Park
ของการนิคมอุตสาหกรรมแห่งประเทศไทย ระยะก่อสร้าง

องค์ประกอบทางสิ่งแวดล้อม และคุณค่าสังคม	มาตรการป้องกันและแก้ไขผลกระทบสิ่งแวดล้อม	สถานที่ดำเนินการ	ระยะเวลาดำเนินการ	ผู้รับผิดชอบ
4. เสียง (ต่อ)	<ul style="list-style-type: none"> ควบคุมระดับเสียงที่คนงานก่อสร้างได้รับเฉลี่ยตลอดการทำงานตามเกณฑ์มาตรฐานระดับเสียงที่ยอมให้ออกจ้างได้รับตลอดเวลาการทำงานในแต่ละวัน ตามแนบท้ายประกาศกฎกระทรวงแรงงานและสวัสดิการสังคม เรื่อง กำหนดมาตรฐานความปลอดภัย อาชีวอนามัย และสภาพแวดล้อมในการทำงานเกี่ยวกับความรบกวน แสงสว่าง และเสียง หรือกฎหมายอื่นที่เกี่ยวข้องฉบับล่าสุด ดูแลกำกับให้พนักงานผู้ปฏิบัติงานในบริเวณพื้นที่ก่อสร้างที่มีระดับเสียงตั้งแต่ 85 เดซิเบลเอ ให้ทำงานได้ไม่เกิน 8 ชั่วโมงต่อวัน ตรวจสอบอุปกรณ์ป้องกันเสียงให้อยู่ในสภาพที่ตลอดเวลา และเมื่อพบการชำรุดเสียหายต้องเปลี่ยนใหม่ 	- ภายในพื้นที่โครงการ	- ตลอดระยะเวลาก่อสร้าง	- การนิคมอุตสาหกรรมแห่งประเทศไทย (กนอ.)
	- กรณีที่เกิดกิจกรรมการก่อสร้างของโครงการก่อให้เกิดผลกระทบด้านเสียง โครงการประสานแผนงานก่อสร้าง พร้อมทั้งชี้แจงผลกระทบที่อาจเกิดขึ้น และชี้แจงมาตรการป้องกันผลกระทบสิ่งแวดล้อมที่กำหนดไว้ รวมทั้งพิจารณาขอความเห็นชอบจากหน่วยงานที่เกี่ยวข้อง/ชุมชนใกล้เคียง	- ชุมชนที่ติดกับพื้นที่โครงการ	- ตลอดระยะเวลาก่อสร้าง	- การนิคมอุตสาหกรรมแห่งประเทศไทย (กนอ.)
	- จัดให้มีเจ้าหน้าที่จากโครงการเข้าพบชุมชนที่อยู่ในระยะประชิดพื้นที่ก่อสร้าง เป็นประจำตลอดระยะเวลาก่อสร้าง เพื่อสอบถามถึงผลกระทบจากการก่อสร้าง และหากมีผลกระทบเกิดขึ้น โครงการต้องดำเนินการหาแนวทางแก้ไขโดยเร่งด่วน	- ชุมชนโดยรอบพื้นที่โครงการ	- ตลอดระยะเวลาก่อสร้าง	- การนิคมอุตสาหกรรมแห่งประเทศไทย (กนอ.)
	- ตรวจสอบระดับเสียงจากเครื่องมือในการก่อสร้าง (Equipment Noise Audit) เพื่อนำมาใช้ในการประเมินเสียงรบกวนจากกิจกรรมการก่อสร้างของโครงการ	- ภายในพื้นที่ก่อสร้าง	- ตลอดระยะเวลาก่อสร้าง	- การนิคมอุตสาหกรรมแห่งประเทศไทย (กนอ.)

ตารางที่ 1 (ต่อ) มาตรการป้องกันและแก้ไขผลกระทบสิ่งแวดล้อม โครงการพัฒนานิคมอุตสาหกรรมในพื้นที่ระเบียงเศรษฐกิจภาคตะวันออก นิคมอุตสาหกรรม Smart Park
ของการนิคมอุตสาหกรรมแห่งประเทศไทย ระยะก่อสร้าง

องค์ประกอบทางสิ่งแวดล้อม และคุณค่าสังคม	มาตรการป้องกันและแก้ไขผลกระทบสิ่งแวดล้อม	สถานที่ดำเนินการ	ระยะเวลาดำเนินการ	ผู้รับผิดชอบ
5. การคมนาคมขนส่ง	- กำหนดให้มีการติดเบอร์ดอร์ที่รถขนส่งทุกคันเพื่อเป็นช่องทางการแจ้งเรื่องร้องเรียนมายังโครงการ	- รถขนส่งวัสดุอุปกรณ์ต่าง ๆ ของโครงการ	- ตลอดระยะเวลาก่อสร้าง	- การนิคมอุตสาหกรรมแห่งประเทศไทย (กนอ.)
	- ควบคุมรถยนต์ทุกชนิดให้อยู่ภายในบริเวณพื้นที่ที่กำหนดไว้เท่านั้น โดยห้ามจอดบริเวณริมถนนสาธารณะและพื้นที่ที่เป็นแหล่งชุมชนโดยเด็ดขาด เพื่อป้องกันการกีดขวางจราจรและผลกระทบต่อชุมชนโดยรอบ	- ภายในพื้นที่โครงการและริมถนน	- ตลอดระยะเวลาก่อสร้าง	- การนิคมอุตสาหกรรมแห่งประเทศไทย (กนอ.)
	- ควบคุมไม่ให้รถบรรทุกให้บรรทุกตามเกณฑ์ที่กำหนด และต้องจัดให้มีวัสดุอุปกรณ์ป้องกันกวดทอนของวัสดุก่อสร้าง	- รถขนส่งวัสดุอุปกรณ์ต่าง ๆ ของโครงการ	- ตลอดระยะเวลาก่อสร้าง	- การนิคมอุตสาหกรรมแห่งประเทศไทย (กนอ.)
	- กำหนดให้พนักงานขับรถบรรทุกปฏิบัติตามกฎจราจรอย่างเคร่งครัด	- พนักงานขับรถขนส่งวัสดุอุปกรณ์ต่างๆ	- ตลอดระยะเวลาก่อสร้าง	- การนิคมอุตสาหกรรมแห่งประเทศไทย (กนอ.)
	- หลีกเลี่ยงกิจกรรมการขนส่งวัสดุอุปกรณ์ต่างๆ ในช่วงเวลาเร่งด่วนเช้า-เย็น และในช่วงเวลาพักผ่อน	- ตลอดเส้นทางขนส่ง	- ตลอดระยะเวลาก่อสร้าง	- การนิคมอุตสาหกรรมแห่งประเทศไทย (กนอ.)
	- จัดให้มีเจ้าหน้าที่คอยอำนวยความสะดวกแก่การเข้า-ออกของรถบรรทุกในพื้นที่ก่อสร้าง เพื่ออำนวยความสะดวกและจัดระเบียบการจราจรในช่วงเวลาเช้า-เย็น ซึ่งเป็นชั่วโมงเร่งด่วน (06.00-08.00 น. และ 16.00-18.00 น.)	- ภายในพื้นที่โครงการ	- ตลอดระยะเวลาก่อสร้าง	- การนิคมอุตสาหกรรมแห่งประเทศไทย (กนอ.)
	- โครงการจะประสานงานไปยังหน่วยงานที่เกี่ยวข้อง เช่น กรมทางหลวงหรือหน่วยงานท้องถิ่นในพื้นที่รับผิดชอบ เป็นต้น ให้ทราบถึงปริมาณจราจรที่จะเกิดขึ้นจากการพัฒนาโครงการ รวมถึงหาแนวทางร่วมกันในการแก้ไขและลดปริมาณจราจรที่เกิดขึ้นบนถนนทางหลวงแผ่นดินหมายเลข 3 และถนนทางหลวงหมายเลข 3392 (ถนนปิ่นเกล้า-นครราชสีมา) ทั้งในระยะสั้นและระยะยาวต่อไป	- ตลอดเส้นทางขนส่ง	- ตลอดระยะเวลาก่อสร้าง	- การนิคมอุตสาหกรรมแห่งประเทศไทย (กนอ.)

ตารางที่ 1 (ต่อ) มาตรการป้องกันและแก้ไขผลกระทบสิ่งแวดล้อม โครงการพัฒนานิคมอุตสาหกรรมในพื้นที่ระเบียงเศรษฐกิจภาคตะวันออก นิคมอุตสาหกรรม Smart Park
ของการนิคมอุตสาหกรรมแห่งประเทศไทย ระยะก่อสร้าง

องค์ประกอบทางสิ่งแวดล้อม และคุณค่าต่างๆ	มาตรการป้องกันและแก้ไขผลกระทบสิ่งแวดล้อม	สถานที่ดำเนินการ	ระยะเวลาดำเนินการ	รับผิดชอบ
5. การคมนาคมขนส่ง (ต่อ)	<ul style="list-style-type: none"> - จัดบันทึกสถิติการเกิดอุบัติเหตุจากการขนส่งทั้งภายในและภายนอกพื้นที่โครงการ โดยมีรายละเอียด สาเหตุ ผลที่เกิดขึ้น ตลอดจนแนวทางแก้ไข เพื่อบำบัดสาเหตุและแนวทางป้องกันแก้ไขไม่ให้เกิดซ้ำอีก พร้อมแจ้งไปยังบริษัทขนส่งที่เกี่ยวข้อง เพื่อให้รับทราบและดำเนินการแก้ไข - สร้างความสะอาดถนนทุกจุดก่อนออกจากพื้นที่โครงการ - ติดตั้งสัญญาณไฟจราจรตามทางแยกต่าง ๆ ภายในพื้นที่โครงการ เพื่อประโยชน์สำหรับอำนวยความสะดวกในการจราจร - หลีกเลี่ยงเส้นทางขนส่งที่ต้องผ่านชุมชนหนาแน่น และกำหนดให้คนขับรถบรรทุกด้วยความเร็วไม่เกิน 40 กม./ชม. ในช่วงที่ผ่านชุมชน และไม่เกิน 20 กม./ชม. ภายในพื้นที่โครงการที่มีการก่อสร้าง 	<ul style="list-style-type: none"> - ตลอดเส้นทางขนส่ง - ภายในพื้นที่โครงการ - ภายในพื้นที่โครงการ - ตลอดเส้นทางขนส่ง/ภายในพื้นที่โครงการ 	<ul style="list-style-type: none"> - ตลอดระยะเวลาก่อสร้าง - ตลอดระยะเวลาก่อสร้าง - ตลอดระยะเวลาก่อสร้าง - ตลอดระยะเวลาก่อสร้าง 	<ul style="list-style-type: none"> - การนิคมอุตสาหกรรมแห่งประเทศไทย (กนอ.) - การนิคมอุตสาหกรรมแห่งประเทศไทย (กนอ.) - การนิคมอุตสาหกรรมแห่งประเทศไทย (กนอ.) - การนิคมอุตสาหกรรมแห่งประเทศไทย (กนอ.)
6. การจัดการมูลฝอย	<ul style="list-style-type: none"> - กำหนดให้บริษัทรับเหมาก่อสร้างให้มีภาระรองรับมูลฝอยขนาด 200 ลิตร ที่มีฝาปิดมิดชิดทิ้งกระจายอยู่ในพื้นที่ก่อสร้างอย่างเพียงพอ เพื่อรองรับมูลฝอยที่เกิดขึ้น - ประสานให้เทศบาลเมืองมาบตาพุด ซึ่งดูแลรับผิดชอบในพื้นที่เข้ามารับมูลฝอยและกากของเสียที่เกิดขึ้นในพื้นที่โครงการทุกวัน - นำมูลฝอยที่เกิดจากการก่อสร้างที่สามารถนำกลับไปใช้ประโยชน์ได้ เช่น เศษเหล็ก เศษไม้ มาใช้ประโยชน์หรือขายให้ผู้รับซื้อต่อไป - แยกมูลฝอยที่เกิดจากการก่อสร้าง และมูลฝอยจากกิจกรรมของคณงานออกจากกัน และจัดเก็บในภาชนะให้เป็นระเบียบ 	<ul style="list-style-type: none"> - ภายในพื้นที่โครงการ - ภายในพื้นที่โครงการ - ภายในพื้นที่โครงการ - ภายในพื้นที่โครงการ 	<ul style="list-style-type: none"> - ตลอดระยะเวลาก่อสร้าง - ตลอดระยะเวลาก่อสร้าง - ตลอดระยะเวลาก่อสร้าง - ตลอดระยะเวลาก่อสร้าง 	<ul style="list-style-type: none"> - การนิคมอุตสาหกรรมแห่งประเทศไทย (กนอ.) - การนิคมอุตสาหกรรมแห่งประเทศไทย (กนอ.) - การนิคมอุตสาหกรรมแห่งประเทศไทย (กนอ.) - การนิคมอุตสาหกรรมแห่งประเทศไทย (กนอ.)

ตารางที่ 1 (ต่อ) มาตรการป้องกันและแก้ไขผลกระทบสิ่งแวดล้อม โครงการพัฒนานิคมอุตสาหกรรมในพื้นที่ระเบียงเศรษฐกิจภาคตะวันออก นิคมอุตสาหกรรม Smart Park
ของการนิคมอุตสาหกรรมแห่งประเทศไทย ระยะก่อสร้าง

องค์ประกอบทางสิ่งแวดล้อม และคุณค่าต่างๆ	มาตรการป้องกันและแก้ไขผลกระทบสิ่งแวดล้อม	สถานที่ดำเนินการ	ระยะเวลาดำเนินการ	รับผิดชอบ
6. การจัดการมูลฝอย (ต่อ)	<ul style="list-style-type: none"> - จัดให้มีคนงานที่รับผิดชอบในการเก็บรวบรวมมูลฝอยไปทำการกำจัดอย่างน้อยวันละ 1 ครั้ง - กำหนดเขตพื้นที่กองเก็บเศษวัสดุก่อสร้างอย่างเป็นสัดส่วน และไม่ทิ้งลงแหล่งน้ำ ลงในท่อระบายน้ำหรือทางระบายน้ำสาธารณะต่างๆ - ห้ามทิ้งมูลฝอยลงในท่อระบายน้ำหรือทางระบายน้ำสาธารณะต่างๆ 	<ul style="list-style-type: none"> - ภายในพื้นที่โครงการ - ภายในพื้นที่โครงการ - ภายในพื้นที่โครงการ 	<ul style="list-style-type: none"> - ตลอดระยะเวลาก่อสร้าง - ตลอดระยะเวลาก่อสร้าง - ตลอดระยะเวลาก่อสร้าง 	<ul style="list-style-type: none"> - การนิคมอุตสาหกรรมแห่งประเทศไทย (กนอ.) - การนิคมอุตสาหกรรมแห่งประเทศไทย (กนอ.) - การนิคมอุตสาหกรรมแห่งประเทศไทย (กนอ.)
7. ทรัพยากรธรรมชาติ และระบบนิเวศ	- ควบคุมคนงานไม่ให้จับสัตว์น้ำในแหล่งน้ำในพื้นที่โครงการ หรือพื้นที่โดยรอบโครงการ	- ภายในพื้นที่โครงการหรือพื้นที่โดยรอบโครงการ	- ตลอดระยะเวลาก่อสร้าง	- การนิคมอุตสาหกรรมแห่งประเทศไทย (กนอ.)
8. การระบายน้ำและ การป้องกันน้ำท่วม	<ul style="list-style-type: none"> - ออกแบบระบบระบายน้ำภายในพื้นที่โครงการและโดยรอบพื้นที่โครงการ เพื่อป้องกันปัญหาการกีดขวางทางน้ำเดิม และปัญหาน้ำท่วมในพื้นที่ใกล้เคียง - จัดทำรางระบายน้ำชั่วคราว เพื่อรวบรวมน้ำฝนจากพื้นที่โครงการเข้าสู่บ่อตกตะกอน จำนวน 1 บ่อ ซึ่งเป็นตำแหน่งเดียวกับบ่อน้ำฝน ในระยะดำเนินการ เพื่อทำหน้าที่ตกตะกอนก่อนระบายออกสู่ภายนอก และป้องกันดินตะกอนไหลลงสู่แหล่งน้ำสาธารณะ - จัดกองเศษวัสดุก่อสร้างให้เป็นที่ โดยต้องไม่จัดวางใกล้กับรางระบายน้ำภายในพื้นที่ก่อสร้าง เพื่อป้องกันการกีดขวางทางระบายน้ำ - กำหนดให้มีการดูแลรางระบายน้ำชั่วคราวให้ได้มาตรฐานเหมาะสม 	<ul style="list-style-type: none"> - ภายในพื้นที่โครงการ/โดยรอบพื้นที่โครงการ - ภายในพื้นที่โครงการ - ภายในพื้นที่โครงการ - ภายในพื้นที่โครงการ 	<ul style="list-style-type: none"> - ตลอดระยะเวลาก่อสร้าง - ตลอดระยะเวลาก่อสร้าง - ตลอดระยะเวลาก่อสร้าง - ตลอดระยะเวลาก่อสร้าง 	<ul style="list-style-type: none"> - การนิคมอุตสาหกรรมแห่งประเทศไทย (กนอ.) - การนิคมอุตสาหกรรมแห่งประเทศไทย (กนอ.) - การนิคมอุตสาหกรรมแห่งประเทศไทย (กนอ.) - การนิคมอุตสาหกรรมแห่งประเทศไทย (กนอ.)

ตารางที่ 1 (ต่อ) มาตรการป้องกันและแก้ไขผลกระทบสิ่งแวดล้อม โครงการพัฒนานิคมอุตสาหกรรมในพื้นที่ระเบียงเศรษฐกิจภาคตะวันออก นิคมอุตสาหกรรม Smart Park
ของการนิคมอุตสาหกรรมแห่งประเทศไทย ระยะก่อสร้าง

องค์ประกอบทางสิ่งแวดล้อม และคุณค่าต่างๆ	มาตรการป้องกันและแก้ไขผลกระทบสิ่งแวดล้อม	สถานที่ดำเนินการ	ระยะเวลาดำเนินการ	ผู้รับผิดชอบ
9. อาชีวอนามัย และ ความปลอดภัย	<ul style="list-style-type: none"> - กำหนดขั้นตอนการคัดเลือกผู้รับเหมา โดยพิจารณาจากแผนการดำเนินงานด้านอาชีวอนามัยและความปลอดภัย สถิติการเกิดอุบัติเหตุที่ผ่านมา ประวัติการทำงานและประสบการณ์ของบริษัทผู้รับเหมาประกอบในสัญญาว่าจ้างระหว่างเจ้าของโครงการและบริษัทผู้รับเหมาก่อสร้าง โดยจะต้องครอบคลุมถึงวิธีการคุ้มครองความปลอดภัย และสุขภาพอนามัยคนงานที่ปฏิบัติงานในโครงการ โดยต้องมีรายละเอียดเกี่ยวกับ <ul style="list-style-type: none"> • กฎเกณฑ์และข้อปฏิบัติเพื่อความปลอดภัยในการทำงาน • การจัดให้มีและควบคุมดูแลการใช้อุปกรณ์ป้องกันอันตรายส่วนบุคคลต่าง ๆ • การตรวจสอบสภาพเครื่องมือ/อุปกรณ์ทุกชนิดเพื่อความปลอดภัยในการทำงาน 	- ภายในพื้นที่โครงการ	- ตลอดระยะเวลาก่อสร้าง	- การนิคมอุตสาหกรรมแห่งประเทศไทย (กนอ.)
	<ul style="list-style-type: none"> - กำหนดให้มีการจัดทำแผนงานด้านความปลอดภัยในงานก่อสร้างให้สอดคล้องตามกฎหมายกำหนดมาตรฐานในการบริหารจัดการด้านความปลอดภัย อาชีวอนามัย และสภาพแวดล้อมในการทำงานเกี่ยวกับการก่อสร้าง พ.ศ. 2551 ที่กำหนดไว้อย่างเคร่งครัดและได้นำหลักเกณฑ์ พร้อมทั้งมาตรการด้านอาชีวอนามัยและความปลอดภัยมากำหนดเป็นระเบียบปฏิบัติงานและเงื่อนไข/ข้อกำหนดกับบริษัทผู้รับเหมาที่เข้ามาปฏิบัติงานให้กับโครงการในสัญญาว่าจ้าง 	- ภายในพื้นที่โครงการ	- ตลอดระยะเวลาก่อสร้าง	- การนิคมอุตสาหกรรมแห่งประเทศไทย (กนอ.)

ตารางที่ 1 (ต่อ) มาตรการป้องกันและแก้ไขผลกระทบสิ่งแวดล้อม โครงการพัฒนานิคมอุตสาหกรรมในพื้นที่ระเบียงเศรษฐกิจภาคตะวันออก นิคมอุตสาหกรรม Smart Park
ของการนิคมอุตสาหกรรมแห่งประเทศไทย ระยะก่อสร้าง

องค์ประกอบทางสิ่งแวดล้อม และคุณค่าต่างๆ	มาตรการป้องกันและแก้ไขผลกระทบสิ่งแวดล้อม	สถานที่ดำเนินการ	ระยะเวลาดำเนินการ	ผู้รับผิดชอบ
9. อาชีวอนามัย และ ความปลอดภัย (ต่อ)	<ul style="list-style-type: none"> - โรงงานที่จะเข้ามาตั้งในพื้นที่โครงการจะต้องดำเนินการขออนุญาตการก่อสร้าง พร้อมทั้งจัดทำแผนงานด้านความปลอดภัยให้สอดคล้องตามกฎหมายกำหนดมาตรฐานในการบริหารจัดการด้านความปลอดภัย อาชีวอนามัย และสภาพแวดล้อมในการทำงานเกี่ยวกับการก่อสร้าง พ.ศ. 2551 เสนอต่อ กนอ. เพื่อพิจารณาก่อนดำเนินการก่อสร้างโรงงาน 	- ภายในพื้นที่โครงการ	- ตลอดระยะเวลาก่อสร้าง	- การนิคมอุตสาหกรรมแห่งประเทศไทย (กนอ.)
	<ul style="list-style-type: none"> - จัดให้มีอุปกรณ์สำหรับการปฐมพยาบาล รถสำหรับจัดส่งผู้บาดเจ็บในกรณีเกิดอุบัติเหตุรุนแรง เพื่อนำส่งสถานพยาบาลบริเวณใกล้เคียง 	- ภายในพื้นที่โครงการ	- ตลอดระยะเวลาก่อสร้าง	- การนิคมอุตสาหกรรมแห่งประเทศไทย (กนอ.)
	<ul style="list-style-type: none"> - กำหนดให้ผู้รับเหมาต้องปฏิบัติตามกฎหมายแรงงาน เรื่องกำหนดมาตรฐานในการบริหารจัดการด้านความปลอดภัย อาชีวอนามัย และสภาพแวดล้อมในการทำงานเกี่ยวกับการก่อสร้าง พ.ศ. 2551 หรือกฎหมายอื่นที่เกี่ยวข้องฉบับล่าสุด 	- ภายในพื้นที่โครงการ	- ตลอดระยะเวลาก่อสร้าง	- การนิคมอุตสาหกรรมแห่งประเทศไทย (กนอ.)
	<ul style="list-style-type: none"> - จัดให้มีเจ้าหน้าที่ความปลอดภัยในการทำงานให้เป็นไปตามกฎหมายกำหนดมาตรฐานในการบริหารและการจัดการด้านความปลอดภัย อาชีวอนามัย และสภาพแวดล้อมในการทำงาน พ.ศ. 2549 หรือกฎหมายอื่นที่เกี่ยวข้องฉบับล่าสุด 	- ภายในพื้นที่โครงการ	- ตลอดระยะเวลาก่อสร้าง	- การนิคมอุตสาหกรรมแห่งประเทศไทย (กนอ.)

ตารางที่ 1 (ต่อ) มาตรการป้องกันและแก้ไขผลกระทบสิ่งแวดล้อม โครงการพัฒนานิคมอุตสาหกรรมในพื้นที่ระเบียงเศรษฐกิจภาคตะวันออก นิคมอุตสาหกรรม Smart Park ของการนิคมอุตสาหกรรมแห่งประเทศไทย ระยะก่อสร้าง

องค์ประกอบทางสิ่งแวดล้อมและคุณค่าทาง...	มาตรการป้องกันและแก้ไขผลกระทบสิ่งแวดล้อม	สถานที่ดำเนินการ	ระยะเวลาดำเนินการ	ผู้รับผิดชอบ
9. อาชีวอนามัย และความปลอดภัย (ต่อ)	- จัดให้มีเจ้าหน้าที่ตรวจสอบวิธีการปฏิบัติงาน สภาพของเครื่องจักร อุปกรณ์ รวมทั้งสภาพแวดล้อมในการทำงานเพื่อให้ปฏิบัติงานอย่างปลอดภัย	- ภายในพื้นที่โครงการ	- ตลอดระยะเวลาก่อสร้าง	- การนิคมอุตสาหกรรมแห่งประเทศไทย (กนอ.)
	- ฝึกอบรมคนงานก่อสร้างให้มีความรู้ ความเข้าใจในขั้นตอนการดำเนินงานก่อสร้างในรูปแบบการฝึกอบรมก่อนดำเนินงาน Morning Talk และการใช้อุปกรณ์ป้องกันอันตรายส่วนบุคคลที่ถูกต้องและเหมาะสมกับสภาพงาน	- ภายในพื้นที่โครงการ	- ตลอดระยะเวลาก่อสร้าง	- การนิคมอุตสาหกรรมแห่งประเทศไทย (กนอ.)
	- ผู้รับเหมาต้องตรวจสอบสภาพพร้อมของอุปกรณ์ก่อสร้างทุกชนิดให้อยู่ในสภาพพร้อมใช้งานก่อนดำเนินงานทุกวัน	- ภายในพื้นที่โครงการ	- ตลอดระยะเวลาก่อสร้าง	- การนิคมอุตสาหกรรมแห่งประเทศไทย (กนอ.)
	- ตรวจสอบและควบคุมดูแลให้มีการใช้อุปกรณ์ป้องกันอันตรายส่วนบุคคลอย่างถูกต้องและเหมาะสมกับประเภทของงาน	- ภายในพื้นที่โครงการ	- ตลอดระยะเวลาก่อสร้าง	- การนิคมอุตสาหกรรมแห่งประเทศไทย (กนอ.)
	- รวบรวมสถิติเกี่ยวกับอุบัติเหตุ ความเสียหาย และแนวทางการแก้ไขปัญหามาใช้ในการปรับปรุงมาตรการด้านอาชีวอนามัยและความปลอดภัยเป็นประจำทุกเดือน	- ภายในพื้นที่โครงการ	- ตลอดระยะเวลาก่อสร้าง	- การนิคมอุตสาหกรรมแห่งประเทศไทย (กนอ.)
	- ผู้รับเหมาต้องจัดหาอุปกรณ์ป้องกันอันตรายส่วนบุคคลที่เหมาะสมกับสภาพการทำงานให้เพียงพอกับจำนวนผู้ปฏิบัติงานที่ต้องใช้ ซึ่งได้แก่ หมวกนิรภัย แวนด้ากันแสงแดด ถุงมือที่เหมาะสมกับชนิดของงาน เข็มขัดนิรภัย คาน้ำดับเพลิง กระจกกันลม หน้ากากช่างเชื่อม เพื่อป้องกันแสงและประกายไฟ หน้ากากป้องกันฝุ่น อุปกรณ์ลดเสียง ปลั๊กอุดหู ที่ครอบหู เป็นต้น	- ภายในพื้นที่โครงการ	- ตลอดระยะเวลาก่อสร้าง	- การนิคมอุตสาหกรรมแห่งประเทศไทย (กนอ.)

ตารางที่ 1 (ต่อ) มาตรการป้องกันและแก้ไขผลกระทบสิ่งแวดล้อม โครงการพัฒนานิคมอุตสาหกรรมในพื้นที่ระเบียงเศรษฐกิจภาคตะวันออก นิคมอุตสาหกรรม Smart Park ของการนิคมอุตสาหกรรมแห่งประเทศไทย ระยะก่อสร้าง

องค์ประกอบทางสิ่งแวดล้อมและคุณค่าทาง...	มาตรการป้องกันและแก้ไขผลกระทบสิ่งแวดล้อม	สถานที่ดำเนินการ	ระยะเวลาดำเนินการ	ผู้รับผิดชอบ
9. อาชีวอนามัย และความปลอดภัย (ต่อ)	- กำหนดขอบเขตและจัดทำแนวรั้วของบริเวณพื้นที่ก่อสร้าง และกำหนดจุดเข้า-ออกบริเวณพื้นที่ก่อสร้างให้ชัดเจน	- ภายในพื้นที่โครงการ	- ตลอดระยะเวลาก่อสร้าง	- การนิคมอุตสาหกรรมแห่งประเทศไทย (กนอ.)
	- จัดทำป้ายเตือนหรือโปสเตอร์เพื่อการปฏิบัติงานที่ปลอดภัยในบริเวณที่จำเป็น เช่น "เขตก่อสร้าง" "ลดความเร็วรถยนต์" "เขตสวนหมากนิรภัย" เป็นต้น	- ภายในพื้นที่โครงการ	- ตลอดระยะเวลาก่อสร้าง	- การนิคมอุตสาหกรรมแห่งประเทศไทย (กนอ.)
	- กำหนดแนวเขตอันตรายห้ามเข้า โดยจัดให้มีรั้วหรือแผงกั้นวัสดุตก และป้าย "เขตอันตราย" ไว้ชัดเจน	- ภายในพื้นที่โครงการ	- ตลอดระยะเวลาก่อสร้าง	- การนิคมอุตสาหกรรมแห่งประเทศไทย (กนอ.)
	- จัดให้มีระบบการอนุญาตเข้าพื้นที่ก่อสร้าง	- ภายในพื้นที่โครงการ	- ตลอดระยะเวลาก่อสร้าง	- การนิคมอุตสาหกรรมแห่งประเทศไทย (กนอ.)
	- กำหนดเขตห้ามนำรถจักรยาน รถจักรยานยนต์ เข้าไปในพื้นที่ก่อสร้าง	- ภายในพื้นที่โครงการ	- ตลอดระยะเวลาก่อสร้าง	- การนิคมอุตสาหกรรมแห่งประเทศไทย (กนอ.)
	- กำหนดหน้าที่ความรับผิดชอบของทุกคนที่เกี่ยวข้อง ได้แก่ บริษัทรับเหมาก่อสร้าง คนงาน ตัวแทนบริษัทรับเหมาก่อสร้าง ผู้ควบคุมงาน เป็นต้น	- ภายในพื้นที่โครงการ	- ตลอดระยะเวลาก่อสร้าง	- การนิคมอุตสาหกรรมแห่งประเทศไทย (กนอ.)
	- กำหนดให้ผู้รับเหมาก่อสร้างควบคุมคนงานให้ปฏิบัติตามกฎความปลอดภัยในช่วงก่อสร้าง เช่น การควบคุมการผ่านเข้า-ออก การอบรมก่อนเริ่มทำงาน ระบบการขออนุญาตก่อนเข้าทำงาน (Work Permit System) มีการกำหนดกฎความปลอดภัยสำหรับผู้รับเหมาก่อสร้าง	- ภายในพื้นที่โครงการ	- ตลอดระยะเวลาก่อสร้าง	- การนิคมอุตสาหกรรมแห่งประเทศไทย (กนอ.)

ตารางที่ 1 (ต่อ) มาตรการป้องกันและแก้ไขผลกระทบสิ่งแวดล้อม โครงการพัฒนานิคมอุตสาหกรรมในพื้นที่ระเบียงเศรษฐกิจภาคตะวันออก นิคมอุตสาหกรรม Smart Park ของการนิคมอุตสาหกรรมแห่งประเทศไทย ระยะก่อสร้าง

องค์ประกอบทางสิ่งแวดล้อมและคุณค่าทาง...	มาตรการป้องกันและแก้ไขผลกระทบสิ่งแวดล้อม	สถานที่ดำเนินการ	ระยะเวลาดำเนินการ	รับผิดชอบ
10. สาธารณสุข	- ให้ความร่วมมือกับเจ้าหน้าที่สาธารณสุขในการจัดกิจกรรมที่เกี่ยวข้องกับการส่งเสริมสุขภาพและการป้องกันโรค เช่น อบรมให้ความรู้คนงานในด้านส่งเสริมสุขภาพและการป้องกันโรคในบริเวณพื้นที่ก่อสร้าง และที่ทำงาน	- ภายในพื้นที่โครงการ	- ตลอดระยะเวลาก่อสร้าง	- การนิคมอุตสาหกรรมแห่งประเทศไทย (กนอ.)
	- จัดให้มีห้องพยาบาลพร้อมจัดเตรียมอุปกรณ์ปฐมพยาบาลตามที่กฎหมายกำหนดในพื้นที่ก่อสร้าง	- ภายในพื้นที่โครงการ	- ตลอดระยะเวลาก่อสร้าง	- การนิคมอุตสาหกรรมแห่งประเทศไทย (กนอ.)
	- จัดให้มีระบบสุขาภิบาลขั้นพื้นฐานแก่คนงานก่อสร้างอย่างเพียงพอเพื่อป้องกันการแพร่ระบาดของโรคต่าง ๆ มีการดำเนินการ ดังนี้ <ul style="list-style-type: none"> • จัดหาวัสดุที่สะอาดสำหรับอุปโภคบริโภคแก่คนงาน • จัดหาภาชนะรองรับขยะมูลฝอยให้ถูกหลักสุขาภิบาล เพื่อไม่ให้เป็นแหล่งเพาะพันธุ์พาหะของโรค • จัดเตรียมห้องน้ำห้องส้วมสำหรับพนักงานให้เป็นไปตามกฎกระทรวงว่าด้วยการจัดสวัสดิการในสถานประกอบกิจการ พ.ศ. 2548 และติดต่อให้หน่วยงานที่ได้รับอนุญาตจากราชการมาสุบสิ่งปฏิกูลไปกำจัดเป็นประจำ • จัดให้มีพนักงานทำความสะอาดห้องสุขาอย่างน้อยวันละ 2 ครั้ง เพื่อลดผลกระทบด้านสาธารณสุขของคนงานก่อสร้าง 	- ภายในพื้นที่โครงการ และพื้นที่ที่ทำงานก่อสร้าง	- ตลอดระยะเวลาก่อสร้าง	- การนิคมอุตสาหกรรมแห่งประเทศไทย (กนอ.)



ตารางที่ 1 (ต่อ) มาตรการป้องกันและแก้ไขผลกระทบสิ่งแวดล้อม โครงการพัฒนานิคมอุตสาหกรรมในพื้นที่ระเบียงเศรษฐกิจภาคตะวันออก นิคมอุตสาหกรรม Smart Park ของการนิคมอุตสาหกรรมแห่งประเทศไทย ระยะก่อสร้าง

องค์ประกอบทางสิ่งแวดล้อมและคุณค่าทาง...	มาตรการป้องกันและแก้ไขผลกระทบสิ่งแวดล้อม	สถานที่ดำเนินการ	ระยะเวลาดำเนินการ	รับผิดชอบ
10. สาธารณสุข (ต่อ)	- ห้ามเผาขยะหรือวัสดุก่อสร้างที่ไม่ใช้แล้วในพื้นที่โครงการ หรือบ้านพักคนงาน โดยให้ส่งกำจัดอย่างถูกหลักสุขาภิบาล	- ภายในพื้นที่โครงการและพื้นที่ที่ทำงานก่อสร้าง	- ตลอดระยะเวลาก่อสร้าง	- การนิคมอุตสาหกรรมแห่งประเทศไทย (กนอ.)
	- ผู้รับเหมาก่อสร้างต้องมีที่ทำงานชั่วคราวที่ตั้งอยู่บริเวณภายนอกโครงการ และต้องจัดให้มีระบบสุขาภิบาลอย่างเพียงพอและถูกสุขลักษณะสำหรับคนงานก่อสร้าง	- พื้นที่ที่ทำงานก่อสร้างภายนอกโครงการ	- ตลอดระยะเวลาก่อสร้าง	- การนิคมอุตสาหกรรมแห่งประเทศไทย (กนอ.)
11. สภาพเศรษฐกิจ-สังคม	- พิจารณาว่าจ้างแรงงานในท้องถิ่นให้มากที่สุดเป็นอันดับแรก โดยพิจารณาจากความรู้ความสามารถและคุณสมบัติในการเข้าทำงาน เพื่อช่วยให้คนในท้องถิ่นมีงานทำและสร้างทัศนคติที่ดีต่อโครงการ	- ภายในพื้นที่โครงการ	- ตลอดระยะเวลาก่อสร้าง	- การนิคมอุตสาหกรรมแห่งประเทศไทย (กนอ.)
	- สนับสนุนกิจกรรมด้านสังคมและเศรษฐกิจของชุมชนที่อยู่โดยรอบเพื่อส่งเสริมให้ชุมชนมีการพัฒนาแบบยั่งยืน	- ชุมชนโดยรอบพื้นที่โครงการ	- ตลอดระยะเวลาก่อสร้าง	- การนิคมอุตสาหกรรมแห่งประเทศไทย (กนอ.)
	- กำหนดให้มีการประชุมสัมมนาเกี่ยวกับชุมชนที่อยู่บริเวณใกล้เคียงให้รับทราบเกี่ยวกับความก้าวหน้าหรือความเคลื่อนไหวต่าง ๆ ของโครงการอย่างต่อเนื่อง	- ชุมชนโดยรอบพื้นที่โครงการ	- ตลอดระยะเวลาก่อสร้าง	- การนิคมอุตสาหกรรมแห่งประเทศไทย (กนอ.)
	- ในช่วงก่อสร้างใกล้กับชุมชนโดยรอบพื้นที่โครงการให้โครงการแจ้งแผนการก่อสร้าง รวมถึงกำหนดระยะเวลาการก่อสร้างให้สั้นที่สุด	- ชุมชนโดยรอบพื้นที่โครงการ	- ตลอดระยะเวลาก่อสร้าง	- การนิคมอุตสาหกรรมแห่งประเทศไทย (กนอ.)
	- กำกับดูแลมิให้คนงานรบกวนหรือบุกรุกที่ดินของบุคคลอื่นโดยเด็ดขาด	- ชุมชนโดยรอบพื้นที่โครงการ	- ตลอดระยะเวลาก่อสร้าง	- การนิคมอุตสาหกรรมแห่งประเทศไทย (กนอ.)
	- กำหนดให้มีมาตรการในการขจัดเศษวัสดุหรือขยะในกรณีที่มีผู้ทิ้งขยะไม่เป็นที่	- ชุมชนโดยรอบพื้นที่โครงการ	- ตลอดระยะเวลาก่อสร้าง	- การนิคมอุตสาหกรรมแห่งประเทศไทย (กนอ.)
	- ได้รับความเห็นชอบจากคณะกรรมการก่อสร้างโครงการต่อพนักงานผู้รับเหมาและประชาชน	- ชุมชนโดยรอบพื้นที่โครงการ	- ตลอดระยะเวลาก่อสร้าง	- การนิคมอุตสาหกรรมแห่งประเทศไทย (กนอ.)



ตารางที่ 1 (ต่อ) มาตรการป้องกันและแก้ไขผลกระทบสิ่งแวดล้อม โครงการพัฒนานิคมอุตสาหกรรมในพื้นที่ระเบียงเศรษฐกิจภาคตะวันออก นิคมอุตสาหกรรม Smart Park
ของการนิคมอุตสาหกรรมแห่งประเทศไทย ระยะก่อสร้าง

องค์ประกอบทางสิ่งแวดล้อม และคุณค่าทาง	มาตรการป้องกันและแก้ไขผลกระทบสิ่งแวดล้อม	สถานที่ดำเนินการ	ระยะเวลาดำเนินการ	ผู้รับผิดชอบ
11. สภาพเศรษฐกิจ-สังคม (ต่อ)	- จัดให้มีเจ้าหน้าที่รับเรื่องร้องเรียนและผู้ร้องเรียนจากชุมชนโดยรอบพื้นที่โครงการ เพื่อรับฟังข้อร้องเรียนของชุมชนและประสานงานดำเนินการแก้ไขตามปัญหาข้อร้องเรียนตามแนวทาง/เงื่อนไข และระยะเวลาที่ได้กำหนดไว้ พร้อมทั้งแจ้งให้ผู้ร้องเรียนทราบผลการแก้ไขปัญหาโดยเร็ว	- ภายในพื้นที่โครงการ	- ตลอดระยะเวลาก่อสร้าง	- การนิคมอุตสาหกรรม แห่งประเทศไทย (กนอ.)
	- กำหนดให้มีการรับเรื่องร้องเรียนตามผังชั้นคอนกรีตกระบวนการรับเรื่องร้องเรียน จากชุมชนในช่วงก่อสร้าง กรณีที่ได้รับผลกระทบและข้อร้องเรียนจากกิจกรรมการก่อสร้างโครงการจะต้องหาวิธีการลดและเยียวยาผลกระทบดังกล่าวทันที	- ภายในพื้นที่โครงการ	- ตลอดระยะเวลาก่อสร้าง	- การนิคมอุตสาหกรรม แห่งประเทศไทย (กนอ.)
	- หน่วยงานตรวจสอบและให้คำแนะนำรับผู้รับเหมามีพฤติกรรม หรือก่อปัญหา เช่น ปัญหาทะเลาะวิวาท ลักทรัพย์ ยาเสพติด การพนัน เป็นต้น โดยการวางกฎระเบียบและการลงโทษ และประสานงานกับเจ้าหน้าที่ตำรวจหรือเจ้าหน้าที่ท้องถิ่นร่วมตรวจสอบ	- ภายในพื้นที่โครงการ	- ตลอดระยะเวลาก่อสร้าง	- การนิคมอุตสาหกรรม แห่งประเทศไทย (กนอ.)
	- ให้ความร่วมมือกับหน่วยงานของรัฐ ในการสอดส่องดูแลและป้องกันปัญหาที่เกี่ยวข้องกับยาเสพติด การก่อความวุ่นวาย และปัญหาอาชญากรรม การทะเลาะวิวาท ในกลุ่มคนงานก่อสร้าง	- ภายในพื้นที่โครงการ	- ตลอดระยะเวลาก่อสร้าง	- การนิคมอุตสาหกรรม แห่งประเทศไทย (กนอ.)



หน้า 111/125

ตารางที่ 1 (ต่อ) มาตรการป้องกันและแก้ไขผลกระทบสิ่งแวดล้อม โครงการพัฒนานิคมอุตสาหกรรมในพื้นที่ระเบียงเศรษฐกิจภาคตะวันออก นิคมอุตสาหกรรม Smart Park
ของการนิคมอุตสาหกรรมแห่งประเทศไทย ระยะก่อสร้าง

องค์ประกอบทางสิ่งแวดล้อม และคุณค่าทาง	มาตรการป้องกันและแก้ไขผลกระทบสิ่งแวดล้อม	สถานที่ดำเนินการ	ระยะเวลาดำเนินการ	ผู้รับผิดชอบ
12. การประชาสัมพันธ์ และการมีส่วนร่วม ของประชาชน	- ประสานกับบริษัทผู้รับเหมามีการให้ข้อมูลข่าวสารของโครงการอย่างเพียงพอ สร้างสัมพันธที่ดีกับชุมชนอย่างต่อเนื่องตลอดระยะเวลาก่อสร้าง ถ้ามีการร้องเรียนจะต้องรีบดำเนินการแก้ไขตามแผนรับเรื่องร้องเรียนทุกกรณี	- ภายในพื้นที่โครงการ	- ตลอดระยะเวลาก่อสร้าง	- การนิคมอุตสาหกรรม แห่งประเทศไทย (กนอ.)
	- จัดทำประกาศบริเวณพื้นที่ตั้งโครงการและชุมชน เพื่อนำเสนอข้อมูล ข่าวสารของโครงการ โดยระบุข้อมูลที่เกี่ยวข้องกับโครงการ เช่น ชื่อโครงการ แผนการก่อสร้างโครงการ บริษัทผู้รับเหมา บริษัทเจ้าของโครงการ ผู้ประสานงาน และหมายเลขโทรศัพท์ เป็นต้น	- ภายในพื้นที่โครงการ	- ตลอดระยะเวลาก่อสร้าง	- การนิคมอุตสาหกรรม แห่งประเทศไทย (กนอ.)
	- เผยแพร่ข้อมูลข่าวสารของโครงการในช่วงก่อสร้าง และแจ้งความก้าวหน้าของการดำเนินการให้ชุมชนทราบเป็นระยะ ในช่องทางหลากหลายรูปแบบ เช่น แผ่นพับ ป้ายแจ้งข่าว สื่อสิ่งพิมพ์ หรือเอกสารต่าง ๆ เป็นต้น	- ชุมชนโดยรอบพื้นที่โครงการ	- ตลอดระยะเวลาก่อสร้าง	- การนิคมอุตสาหกรรม แห่งประเทศไทย (กนอ.)



ตารางที่ 1 (ต่อ) มาตรการป้องกันและแก้ไขผลกระทบสิ่งแวดล้อม โครงการพัฒนานิคมอุตสาหกรรมในพื้นที่ระเบียงเศรษฐกิจภาคตะวันออก นิคมอุตสาหกรรม Smart Park ของการนิคมอุตสาหกรรมแห่งประเทศไทย ระยะก่อสร้าง

องค์ประกอบทางสิ่งแวดล้อมและคุณค่าต่างๆ	มาตรการป้องกันและแก้ไขผลกระทบสิ่งแวดล้อม	สถานที่ดำเนินการ	ระยะเวลาดำเนินการ	ผู้รับผิดชอบ
13. คุณภาพพื้นที่สีเขียว	- กำหนดให้โครงการดำเนินการปลูกต้นไม้บริเวณพื้นที่สีเขียวและแนวกันชนของโครงการ ความกว้างไม่น้อยกว่า 10 เมตร โดยรอบพื้นที่โครงการ มีพื้นที่รวม 238.32 ไร่ คิดเป็นร้อยละ 17.22 ของพื้นที่ทั้งหมด เพื่อปลูกไม้ยืนต้นเรือนยอดทรงพุ่มสูงไม่น้อยกว่า 3 เมตรลับต้นปลา พร้อมทั้งปรับปรุงสภาพภูมิทัศน์ให้เหมาะสมและสวยงาม สอดคล้องกับสภาพภูมิประเทศและชุมชนโดยรอบ ตั้งแต่เริ่มพัฒนาโครงการ	- ภายในพื้นที่โครงการ	- ตลอดระยะเวลาก่อสร้าง	- การนิคมอุตสาหกรรมแห่งประเทศไทย (กนอ.)
	- พื้นที่ไม้ที่นำมาปลูกในพื้นที่โครงการ และแนวกันชน (Buffer Zone) ที่จําแนกปลูกต้นไม้ประเภทต่างๆ เช่น สนประดิพัทธ์ ประดู่ กระถินยักษ์ อโศกอินเดีย และทรงบาดาล เป็นต้น ซึ่งพันธุ์ไม้ดังกล่าวเป็นพันธุ์ไม้ที่สามารถลดผลกระทบจากมลพิษทางอากาศได้เป็นอย่างดี (อ้างอิงจากการตรวจสอบกับหนังสือพรรณไม้ที่มีศักยภาพผสมเกสรในพื้นที่จังหวัดระยอง และพื้นที่ใกล้เคียงฉบับประชาชน จัดทำโดยสำนักงานนโยบายและแผนทรัพยากรธรรมชาติและสิ่งแวดล้อม (สผ.) พ.ศ. 2555)	- ภายในพื้นที่โครงการ	- ตั้งแต่เริ่มพัฒนาโครงการ	- การนิคมอุตสาหกรรมแห่งประเทศไทย (กนอ.)

หมายเหตุ : การนิคมอุตสาหกรรมแห่งประเทศไทย (กนอ.) เป็นผู้รับผิดชอบทั้งหมด โดยระบบกักกันอากาศให้บริษัทร่วมมาเป็นผู้ดำเนินการ และกนอ. จะต้องกำกับดูแลให้บริษัทปฏิบัติตามมาตรการป้องกันและแก้ไขผลกระทบสิ่งแวดล้อม ระยะก่อสร้างของโครงการฯ อย่างเคร่งครัด



ตารางที่ 2 มาตรการป้องกันและแก้ไขผลกระทบสิ่งแวดล้อม โครงการพัฒนานิคมอุตสาหกรรมในพื้นที่ระเบียงเศรษฐกิจภาคตะวันออก นิคมอุตสาหกรรม Smart Park ของการนิคมอุตสาหกรรมแห่งประเทศไทย ระยะดำเนินการ

องค์ประกอบทางสิ่งแวดล้อมและคุณค่าต่างๆ	มาตรการป้องกันและแก้ไขผลกระทบสิ่งแวดล้อม	สถานที่ดำเนินการ	ระยะเวลาดำเนินการ	ผู้รับผิดชอบ
1. เสียงทั่วไป	- ปฏิบัติตามมาตรการป้องกันและแก้ไขผลกระทบสิ่งแวดล้อม และมาตรการติดตามตรวจสอบผลกระทบสิ่งแวดล้อมที่เสนอในรายงานการประเมินผลกระทบสิ่งแวดล้อม โครงการพัฒนานิคมอุตสาหกรรมในพื้นที่ระเบียงเศรษฐกิจภาคตะวันออก นิคมอุตสาหกรรม Smart Park ของการนิคมอุตสาหกรรมแห่งประเทศไทย (กนอ.) ซึ่งตั้งอยู่ที่ตำบลห้วยโป่ง อำเภอเมืองระยอง จังหวัดระยอง อย่างเคร่งครัด มีแผนผังของโครงการแสดงดังรูปที่ 1	- ภายในพื้นที่โครงการ	- ตลอดระยะเวลาดำเนินการ	- การนิคมอุตสาหกรรมแห่งประเทศไทย (กนอ.)
	- เมื่อผลการติดตามตรวจสอบผลกระทบสิ่งแวดล้อมได้แสดงให้เห็นถึงปัญหาสิ่งแวดล้อม กนอ.ต้องดำเนินการปรับปรุงแก้ไขปัญหานั้นโดยเร็ว และต้องปฏิบัติตามมาตรการป้องกันและแก้ไขผลกระทบสิ่งแวดล้อม และมาตรการติดตามตรวจสอบผลกระทบสิ่งแวดล้อมโดยเคร่งครัด เพื่อประโยชน์ในการพิจารณาความเหมาะสมของการกำหนดระยะเวลาการติดตามตรวจสอบต่อไป	- ภายในพื้นที่โครงการ	- ตลอดระยะเวลาดำเนินการ	- การนิคมอุตสาหกรรมแห่งประเทศไทย (กนอ.)
	- หากเกิดเหตุการณ์ใดๆ ก็ตาม ที่อาจก่อให้เกิดผลกระทบต่อคุณภาพสิ่งแวดล้อม กนอ. ต้องแจ้งให้สำนักงานทรัพยากรธรรมชาติและสิ่งแวดล้อมจังหวัดระยอง และสำนักงานนโยบายและแผนทรัพยากรธรรมชาติและสิ่งแวดล้อม (สผ.) ทราบโดยเร็ว เพื่อสำนักงานจะได้ให้ความร่วมมือในการแก้ไขปัญหาดังกล่าว	- ภายในพื้นที่โครงการ	- ตลอดระยะเวลาดำเนินการ	- การนิคมอุตสาหกรรมแห่งประเทศไทย (กนอ.)



ตารางที่ 2 (ต่อ) มาตรการป้องกันและแก้ไขผลกระทบสิ่งแวดล้อม โครงการพัฒนานิคมอุตสาหกรรมในพื้นที่ระเบียงเศรษฐกิจภาคตะวันออก นิคมอุตสาหกรรม Smart Park

ของนิคมอุตสาหกรรมแห่งประเทศไทย ระยะดำเนินการ

องค์ประกอบทางสิ่งแวดล้อมและสังคมต่างๆ	มาตรการป้องกันและแก้ไขผลกระทบสิ่งแวดล้อม	สถานที่ดำเนินการ	ระยะเวลาดำเนินการ	ผู้รับผิดชอบ
1. เรื่องทั่วไป (ต่อ)	- กบอ. จะต้องว่าจ้างหน่วยงานกลาง (Third Party) เพื่อดำเนินการตรวจสอบการปฏิบัติตามมาตรการป้องกันและแก้ไขผลกระทบสิ่งแวดล้อม และมาตรการติดตามตรวจสอบผลกระทบสิ่งแวดล้อมของโครงการ รวมทั้งเสนอรายงานผลการปฏิบัติตามมาตรการป้องกันและแก้ไขผลกระทบสิ่งแวดล้อม และมาตรการติดตามตรวจสอบผลกระทบสิ่งแวดล้อม ให้ กบอ. ทั้งนี้ การจัดทำรายงานผลการปฏิบัติตามมาตรการ ความถี่ในการส่งรายงานผลการปฏิบัติตามมาตรการ และการเสนอรายงานผลการปฏิบัติตามมาตรการ ค่อยหน่วยงานอนุญาต ให้เป็นไปตามหลักเกณฑ์ วิธีการ ที่กำหนดตามประกาศกระทรวงทรัพยากรธรรมชาติและสิ่งแวดล้อม เรื่อง หลักเกณฑ์และวิธีการจัดทำรายงานผลการปฏิบัติตามมาตรการที่กำหนดไว้ในรายงานการประเมินผลกระทบสิ่งแวดล้อม ซึ่งผู้ดำเนินการหรือผู้อนุญาตจะต้องจัดทำเมื่อได้รับอนุญาตให้ดำเนินโครงการหรือกิจการแล้ว พ.ศ. 2561	- ภายในพื้นที่โครงการ	- ตลอดระยะเวลาดำเนินการ	- การนิคมอุตสาหกรรมแห่งประเทศไทย (กนอ.)
	- พื้นที่โครงการที่จัดสรรไว้สำหรับระบบสาธารณูปโภคและสาธารณูปการ ส่วนกลางของโครงการทั้งหมด ห้ามนำมาใช้ประโยชน์เป็นอย่างอื่น	- ภายในพื้นที่โครงการ	- ตลอดระยะเวลาดำเนินการ	- การนิคมอุตสาหกรรมแห่งประเทศไทย (กนอ.)
	- โครงการจะต้องดำเนินการก่อสร้างระบบผลิตน้ำประปา ขนาด 10,100 ลูกบาศก์เมตร/วัน โดยใช้แหล่งน้ำดิบจากบ่อน้ำดิบ 2 ของโครงการ มีปริมาณกรกักรวม 1,218,000 ลูกบาศก์เมตร	- ภายในพื้นที่โครงการ	- ตลอดระยะเวลาดำเนินการ	- การนิคมอุตสาหกรรมแห่งประเทศไทย (กนอ.)
	- กำหนดให้โรงงานที่เปิดดำเนินการแล้ว ได้แก่ 1) บริษัท คาซุม นาที เซมบิคอร์ป (ประเทศไทย) จำกัด และ 2) บริษัท ฮิสเทิร์น ฟลูอิด พรวนสปอร์ต จำกัด จะต้องดำเนินการพัฒนาปรับปรุงให้สอดคล้องกับแนวทางการพัฒนาโครงการ	- โรงงานที่เปิดดำเนินการแล้วภายในพื้นที่โครงการ	- ตลอดระยะเวลาดำเนินการ	- การนิคมอุตสาหกรรมแห่งประเทศไทย (กนอ.)

ตารางที่ 2 (ต่อ) มาตรการป้องกันและแก้ไขผลกระทบสิ่งแวดล้อม โครงการพัฒนานิคมอุตสาหกรรมในพื้นที่ระเบียงเศรษฐกิจภาคตะวันออก นิคมอุตสาหกรรม Smart Park

ของนิคมอุตสาหกรรมแห่งประเทศไทย ระยะดำเนินการ

องค์ประกอบทางสิ่งแวดล้อมและสังคมต่างๆ	มาตรการป้องกันและแก้ไขผลกระทบสิ่งแวดล้อม	สถานที่ดำเนินการ	ระยะเวลาดำเนินการ	ผู้รับผิดชอบ
1. เรื่องทั่วไป (ต่อ)	- ในกรณีที่ผลการตรวจวัดมลพิษจากโรงงานหรือแหล่งกำเนิดมลพิษภายในโครงการและผลการตรวจวัดคุณภาพสิ่งแวดล้อมในพื้นที่โครงการมีแนวโน้มสูงขึ้นจากค่าที่ตรวจวัดได้ในช่วงการดำเนินการปกติหรือมีแนวโน้มเข้าใกล้ค่าควบคุมหรือค่ามาตรฐาน แต่ยังไม่เกินค่าควบคุมหรือค่ามาตรฐานที่กำหนดไว้ให้โครงการตรวจสอบสาเหตุและทำการเฝ้าระวังเพื่อเตรียมความพร้อมในการแก้ไขปัญหาที่อาจเกิดขึ้น ทั้งนี้ ให้สรุปรายละเอียดดังกล่าวไว้ในรายงานผลการปฏิบัติตามมาตรการป้องกันและแก้ไขผลกระทบสิ่งแวดล้อม และมาตรการติดตามตรวจสอบผลกระทบสิ่งแวดล้อม ให้ครบถ้วนชัดเจนด้วย	- ภายในพื้นที่โครงการ	- ตลอดระยะเวลาดำเนินการ	- การนิคมอุตสาหกรรมแห่งประเทศไทย (กนอ.)
	- ในกรณีที่มีความจำเป็นต้องเปลี่ยนแปลงรายละเอียดโครงการ รวมถึงการเปลี่ยนแปลงประเภทโครงการหรือมาตรการป้องกันและแก้ไขผลกระทบสิ่งแวดล้อม หรือมาตรการติดตามตรวจสอบผลกระทบสิ่งแวดล้อม ตามที่ได้เสนอไว้ในรายงานการประเมินผลกระทบสิ่งแวดล้อมที่คณะกรรมการสิ่งแวดล้อมแห่งชาติได้ให้ความเห็นไว้แล้ว ให้ กบอ. ผู้มีอำนาจหน้าที่ในการพิจารณาอนุมัติเพื่ออนุญาต เป็นผู้พิจารณาและดำเนินการ ดังนี้	- ภายในพื้นที่โครงการ	- ตลอดระยะเวลาดำเนินการ	- การนิคมอุตสาหกรรมแห่งประเทศไทย (กนอ.)

ตารางที่ 2 (ต่อ) มาตรการป้องกันและแก้ไขผลกระทบสิ่งแวดล้อม โครงการพัฒนานิคมอุตสาหกรรมในพื้นที่ระเบียงเศรษฐกิจภาคตะวันออก นิคมอุตสาหกรรม Smart Park
ของการนิคมอุตสาหกรรมแห่งประเทศไทย ระยะดำเนินการ

องค์ประกอบทางสิ่งแวดล้อม และคุณค่าทาง...	มาตรการป้องกันและแก้ไขผลกระทบสิ่งแวดล้อม	สถานที่ดำเนินการ	ระยะเวลาดำเนินการ	ผู้รับผิดชอบ
1. เรื่องทั่วไป (ต่อ)	<ul style="list-style-type: none"> หากการแก้ไขเปลี่ยนแปลงรายละเอียดโครงการ หรือมาตรการป้องกันและแก้ไขผลกระทบสิ่งแวดล้อมหรือมาตรการติดตามตรวจสอบผลกระทบสิ่งแวดล้อมดังกล่าวไม่กระทบต่อสาระสำคัญของมาตรการประเมินผลกระทบสิ่งแวดล้อมในรายงานการประเมินผลกระทบสิ่งแวดล้อม และเป็นมาตรการที่เกิดผลดีต่อสิ่งแวดล้อมมากกว่าหรือเทียบเท่ามาตรการที่กำหนดไว้ในรายงานการประเมินผลกระทบสิ่งแวดล้อมที่คณะกรรมการผู้ชำนาญการฯ และคณะกรรมการสิ่งแวดล้อมแห่งชาติได้ให้ความเห็นไว้แล้ว ให้หน่วยงานที่มีอำนาจอนุมัติ หรืออนุญาต หรือหน่วยงานเจ้าของโครงการแล้วแต่กรณีรับจดทะเบียนไปดำเนินการตามกฎหมายและเงื่อนไขที่กำหนดไว้ในกฎหมายนั้น ๆ ต่อไป พร้อมกับให้จัดทำสำเนาการเปลี่ยนแปลงดังกล่าวข้างต้นที่รับจดทะเบียนไว้ ส่งให้สำนักงานนโยบายและแผนทรัพยากรธรรมชาติและสิ่งแวดล้อมเพื่อทราบ หากการปรับปรุงแก้ไขรายละเอียดโครงการหรือมาตรการนั้น ๆ อาจกระทบต่อสาระสำคัญในรายงานการประเมินผลกระทบสิ่งแวดล้อม ซึ่งคณะกรรมการผู้ชำนาญการฯ และคณะกรรมการสิ่งแวดล้อมแห่งชาติได้ให้ความเห็นไว้แล้ว ให้หน่วยงานที่มีอำนาจอนุมัติ หรืออนุญาต หรือหน่วยงานเจ้าของโครงการ จัดส่งรายงานการปรับปรุงแก้ไขรายละเอียดโครงการ หรือมาตรการป้องกันและแก้ไขผลกระทบสิ่งแวดล้อมหรือมาตรการติดตามตรวจสอบผลกระทบสิ่งแวดล้อม ให้สำนักงานนโยบายและแผนทรัพยากรธรรมชาติและสิ่งแวดล้อม เพื่อเสนอคณะกรรมการ 	- ภายในพื้นที่โครงการ	- ตลอดระยะเวลาดำเนินการ	- การนิคมอุตสาหกรรมแห่งประเทศไทย (กนอ.)

ตารางที่ 2 (ต่อ) มาตรการป้องกันและแก้ไขผลกระทบสิ่งแวดล้อม โครงการพัฒนานิคมอุตสาหกรรมในพื้นที่ระเบียงเศรษฐกิจภาคตะวันออก นิคมอุตสาหกรรม Smart Park
ของการนิคมอุตสาหกรรมแห่งประเทศไทย ระยะดำเนินการ

องค์ประกอบทางสิ่งแวดล้อม และคุณค่าทาง...	มาตรการป้องกันและแก้ไขผลกระทบสิ่งแวดล้อม	สถานที่ดำเนินการ	ระยะเวลาดำเนินการ	ผู้รับผิดชอบ
1. เรื่องทั่วไป (ต่อ)	<p>ผู้ชำนาญการฯ คณะที่เกี่ยวข้องพิจารณาให้ความเห็นประกอบก่อนการเปลี่ยนแปลงหรือปรับปรุงมาตรการดังกล่าว และนำเสนอคณะกรรมการสิ่งแวดล้อมแห่งชาติพิจารณาต่อไป ทั้งนี้ หากเข้าข่ายต้องเสนอคณะกรรมการสิ่งแวดล้อมแห่งชาติเสนอคณะรัฐมนตรีเพื่อประกอบการพิจารณาต่อไป ทั้งนี้ เมื่อมีการเปลี่ยนแปลงแล้วต้องแจ้งผลการแก้ไขเปลี่ยนแปลงดังกล่าวให้สำนักงานนโยบายและแผนทรัพยากรธรรมชาติและสิ่งแวดล้อมทราบด้วย</p> <p>- จัดให้มีการนำเทคโนโลยี IOT (Internet of Thing) และระบบ Data Farm มาใช้เพื่อการบริหารจัดการ และการเข้าถึงข้อมูลที่จะควบคุมยังขึ้น อาทิเช่น การเชื่อมต่อระบบมาตรวัดอัจฉริยะ (Smart Meter) ของไฟฟ้า น้ำประปา การผันน้ำของระบบสูบน้ำในคลองขากหมาก น้ำเสีย ระบบมาตรวัดคุณภาพน้ำ (WQMS, Water Quality Management System) การจอร์ลดักไขมัน การเฝ้าระวังเหตุทั่วไปผ่านกล้องวงจรปิด (CCTV) ระบบสัญญาณไฟจราจร การซ่อมแซมถนน และระบบศูนย์กลางในการให้บริการเพื่อเก็บข้อมูลดิจิทัลของโครงการ</p>	- ภายในพื้นที่โครงการ	- ตลอดระยะเวลาดำเนินการ	- การนิคมอุตสาหกรรมแห่งประเทศไทย (กนอ.)
1.1 การคัดเลือกโรงงาน	- โรงงานที่เข้ามาตั้งในนิคมอุตสาหกรรมในพื้นที่ระเบียงเศรษฐกิจภาคตะวันออก นิคมอุตสาหกรรม Smart Park ต้องแจ้งกิจกรรมการผลิตวัตถุดิบ ผลิตภัณฑ์ และมลพิษในด้านต่าง ๆ ในแบบฟอร์มการขออนุญาตจัดตั้งโรงงานในพื้นที่โครงการ เพื่อให้โครงการใช้เป็นข้อมูลพื้นฐานก่อนการอนุญาต	- ภายในพื้นที่โครงการ	- ขั้นตอนการขออนุญาตเข้ามาใช้พื้นที่โครงการ	- การนิคมอุตสาหกรรมแห่งประเทศไทย (กนอ.)

ตารางที่ 2 (ต่อ) มาตรการป้องกันและแก้ไขผลกระทบสิ่งแวดล้อม โครงการพัฒนานิคมอุตสาหกรรมในพื้นที่ระเบียงเศรษฐกิจภาคตะวันออก นิคมอุตสาหกรรม Smart Park
ของการนิคมอุตสาหกรรมแห่งประเทศไทย ระยะดำเนินการ

องค์ประกอบทางสิ่งแวดล้อม และคุณค่าทาง	มาตรการป้องกันและแก้ไขผลกระทบสิ่งแวดล้อม	สถานที่ดำเนินการ	ระยะเวลาดำเนินการ	ผู้รับผิดชอบ
1.1 การคัดเลือกโรงงาน (ต่อ)	<ul style="list-style-type: none"> - โครงการที่จะพิจารณาคัดเลือกโรงงานที่เข้ามาตั้งในพื้นที่โครงการ โดยพิจารณาโรงงานที่มีการใช้หุ่นยนต์และเครื่องจักรในกระบวนการผลิตเป็นหลัก เพื่อลดจำนวนพนักงานให้สอดคล้องกับแนวทางการพัฒนาโครงการที่มีการนำเทคโนโลยีมาใช้ในการผลิต - โครงการกำหนดห้ามมิให้โรงงานที่มีกระบวนการผลิตที่มีการเผาไหม้เชื้อเพลิง และมีการระบายออกทางปล่องระบายมลพิษทางอากาศ (Stack) เข้ามาตั้งในพื้นที่โครงการ - โครงการคัดเลือกประเภทและชนิดโรงงานอุตสาหกรรมที่จะเข้ามาตั้งในพื้นที่โครงการ ดังนี้ <ol style="list-style-type: none"> 1) กลุ่มอุตสาหกรรมทางการแพทย์ครบวงจร 2) กลุ่มอุตสาหกรรมวิจัยและพัฒนา 3) กลุ่มอุตสาหกรรมการบินและอวกาศ 4) กลุ่มอุตสาหกรรมขนส่งและบริการ 5) กลุ่มอุตสาหกรรมอุปกรณ์อัจฉริยะ หุ่นยนต์ และจักรกล 6) กลุ่มอุตสาหกรรมดิจิทัลเทคโนโลยีอินเทอร์เน็ต เชื่อมต่อปัญญาประดิษฐ์ 7) กลุ่มอุตสาหกรรมผลิตแบตเตอรี่และทำหม้อเก็บพลังงานไฟฟ้าชนิดแห้ง - ให้พิจารณาเลือกโรงงานอุตสาหกรรมที่จะเข้ามาตั้งในบริเวณด้านประชิดชุมชน พื้นที่เกษตรกรรม และพื้นที่อ่อนไหวที่มีมลพิษน้อย เช่น ประเภทกลุ่มอุตสาหกรรมวิจัยและพัฒนา เพื่อป้องกันผลกระทบด้านคุณภาพอากาศและเสียงที่อาจจะเกิดขึ้นต่อชุมชน 	<ul style="list-style-type: none"> - ภายในพื้นที่โครงการ - ภายในพื้นที่โครงการ - ภายในพื้นที่โครงการ - ภายในพื้นที่โครงการ 	<ul style="list-style-type: none"> - ขั้นตอนการขออนุญาตเข้ามาใช้พื้นที่โครงการ - ขั้นตอนการขออนุญาตเข้ามาใช้พื้นที่โครงการ - ขั้นตอนการขออนุญาตเข้ามาใช้พื้นที่โครงการ - ขั้นตอนการขออนุญาตเข้ามาใช้พื้นที่โครงการ 	<ul style="list-style-type: none"> - การนิคมอุตสาหกรรมแห่งประเทศไทย (กนอ.) - การนิคมอุตสาหกรรมแห่งประเทศไทย (กนอ.) - การนิคมอุตสาหกรรมแห่งประเทศไทย (กนอ.) - การนิคมอุตสาหกรรมแห่งประเทศไทย (กนอ.)



ตารางที่ 2 (ต่อ) มาตรการป้องกันและแก้ไขผลกระทบสิ่งแวดล้อม โครงการพัฒนานิคมอุตสาหกรรมในพื้นที่ระเบียงเศรษฐกิจภาคตะวันออก นิคมอุตสาหกรรม Smart Park
ของการนิคมอุตสาหกรรมแห่งประเทศไทย ระยะดำเนินการ

องค์ประกอบทางสิ่งแวดล้อม และคุณค่าทาง	มาตรการป้องกันและแก้ไขผลกระทบสิ่งแวดล้อม	สถานที่ดำเนินการ	ระยะเวลาดำเนินการ	ผู้รับผิดชอบ
1.1 การคัดเลือกโรงงาน (ต่อ)	<ul style="list-style-type: none"> - โรงงานที่อยู่ในข่ายประเภทและขนาดที่ต้องจัดทำรายงานการประเมินผลกระทบสิ่งแวดล้อมตามประกาศกระทรวงทรัพยากรธรรมชาติและสิ่งแวดล้อม ที่กำหนดไว้เกี่ยวกับการกำหนดประเภทและขนาดโครงการหรือกิจการ ซึ่งต้องจัดทำรายงานการประเมินผลกระทบสิ่งแวดล้อมและหลักเกณฑ์ วิธีการระเบียบปฏิบัติ และแนวทางการจัดทำรายงานการวิเคราะห์ผลกระทบสิ่งแวดล้อม หรือกฎหมายอื่นที่เกี่ยวข้องฉบับล่าสุด จะต้องจัดทำรายงานการประเมินผลกระทบสิ่งแวดล้อม เพื่อยื่นเสนอต่อสำนักงานนโยบายและแผนทรัพยากรธรรมชาติและสิ่งแวดล้อม (สผ.) พิจารณาคำขอขึ้นตอน 	- ภายในพื้นที่โครงการ	- ขั้นตอนการขออนุญาตเข้ามาใช้พื้นที่โครงการ	- การนิคมอุตสาหกรรมแห่งประเทศไทย (กนอ.)
1.2 ประเภทของโรงงานที่ ห้ามเข้ามาตั้งใน โครงการ	<ul style="list-style-type: none"> - ประเภทโรงงานอุตสาหกรรมที่ไม่อนุญาตให้เข้ามาตั้งในโครงการ ดังนี้ <ol style="list-style-type: none"> 1) โรงงานผลิตเชื้อเพลิงจากพืช 2) โรงงานผลิตปุ๋ยหรือสารป้องกันศัตรูพืช 3) โรงงานผลิต ซ่อมแซม ดัดแปลง วัตถุระเบิด หรือเปลี่ยนลักษณะอาวุธปืน เครื่องกระสุนปืน วัตถุระเบิด อาวุธหรือสิ่งอื่นใดที่มีอำนาจในการประหาร หรือทำลายให้หมดสมรรถภาพ ในห้ามองเดียวกับอาวุธปืน เครื่องกระสุนปืน หรือวัตถุระเบิด และรวมถึงประกอบของสิ่งดังกล่าว 4) อุตสาหกรรมกลึงแร่และอุตสาหกรรมแยกแร่ 5) โรงกลั่นปิโตรเลียม 6) โรงงานอุตสาหกรรมเคมีและปิโตรเคมี 	- ภายในพื้นที่โครงการ	- ขั้นตอนการขออนุญาตเข้ามาใช้พื้นที่โครงการ	- การนิคมอุตสาหกรรมแห่งประเทศไทย (กนอ.)



ตารางที่ 2 (ต่อ) มาตรการป้องกันและแก้ไขผลกระทบสิ่งแวดล้อม โครงการพัฒนานิคมอุตสาหกรรมในพื้นที่ระเบียงเศรษฐกิจภาคตะวันออก นิคมอุตสาหกรรม Smart Park
ของการนิคมอุตสาหกรรมแห่งประเทศไทย ระยะดำเนินการ

องค์ประกอบทางสิ่งแวดล้อมและคุณค่าสังคม	มาตรการป้องกันและแก้ไขผลกระทบสิ่งแวดล้อม	สถานที่ดำเนินการ	ระยะเวลาดำเนินการ	ผู้รับผิดชอบ
1.2 ประเภทของโรงงานที่ห้ามเข้ามั่งในโครงการ (ต่อ)	7) โรงงานประกอบกิจการเกี่ยวกับผลิตภัณฑ์จากปิโตรเลียม ด้านหิน หรือ ลิกไนต์ 8) โรงไฟฟ้าโดยใช้ถ่านหินเป็นเชื้อเพลิงทุกขนาด 9) โรงไฟฟ้าพลังความร้อนร่วมทุกขนาด 10) โรงงานประกอบกิจการเกี่ยวกับซีเมนต์ ปูนขาว หรือปูนปลาสเตอร์ อย่างใดอย่างหนึ่ง 11) โรงงานที่ประกอบกิจการฟอกย้อมสีหรือแต่งสำเร็จด้วยหรือสิ่งทอ 12) โรงงานหมัก ชำแหละ อบ ปั่นหรือบด ฟอก ชัดและแต่งสำเร็จ อัดให้เป็นลายบุบ หรือเคลือบสีหนังสือ 13) โรงงานล้าง ฟอก ย้อมสี หรือแต่งขนสัตว์ 14) โรงงานทำผลิตภัณฑ์อาหารสำเร็จรูปจากกระดูกสัตว์ 15) โรงงานทำอาหารจากสัตว์น้ำและบรรจุในภาชนะกระป๋องโลหะ 16) โรงงานทำน้ำมันพืช หรือสัตว์ หรือไขมันจากสัตว์ให้บริสุทธิ์ 17) โรงงานทำอาหารหรือเครื่องคั้นจากผัก ถั่ว หรือผลไม้ และบรรจุในภาชนะโลหะ 18) โรงงานทำเกลือโคส เดกซ์โทรส ฟรักโทส หรือผลิตภัณฑ์อื่น ๆ ที่คล้ายคลึงกัน 19) โรงงานต้มกลั่น หรือผลิตสุรา 20) โรงงานผลิตเอทิลแอลกอฮอล์	- ภายในพื้นที่โครงการ	- ขั้นตอนการขออนุญาตเข้ามั่งใช้พื้นที่โครงการ	- การนิคมอุตสาหกรรมแห่งประเทศไทย (กนอ.)



ตารางที่ 2 (ต่อ) มาตรการป้องกันและแก้ไขผลกระทบสิ่งแวดล้อม โครงการพัฒนานิคมอุตสาหกรรมในพื้นที่ระเบียงเศรษฐกิจภาคตะวันออก นิคมอุตสาหกรรม Smart Park
ของการนิคมอุตสาหกรรมแห่งประเทศไทย ระยะดำเนินการ

องค์ประกอบทางสิ่งแวดล้อมและคุณค่าสังคม	มาตรการป้องกันและแก้ไขผลกระทบสิ่งแวดล้อม	สถานที่ดำเนินการ	ระยะเวลาดำเนินการ	ผู้รับผิดชอบ
1.2 ประเภทของโรงงานที่ห้ามเข้ามั่งในโครงการ (ต่อ)	21) โรงงานทำเบียร์ 22) โรงงานทำน้ำอัดลม 23) โรงงานประกอบกิจการเกี่ยวกับสี (Paints) น้ำมันชักเงา เซลแล็ก แล็กเกอร์ หรือผลิตภัณฑ์สำหรับใช้ทาหรืออุด 24) โรงงานทำสบู่ที่เริ่มต้นการผลิตจากน้ำมันพืช หรือสัตว์ หรือไขมันสัตว์ 25) โรงงานทำน้ำมันหล่อลื่น และ/หรือจาระบีจากน้ำมันหล่อลื่นที่ใช้แล้ว 26) โรงงานทำหม้อเก็บพลังงานไฟฟ้า หรือหม้อกำเนิดไฟฟ้าชนิดน้ำ รวมถึงชิ้นส่วนของผลิตภัณฑ์ดังกล่าว ที่มีชิ้นส่วนผลิตจากตะกั่ว และดีบุก 27) โรงงานหลอมตะกั่วจากแบตเตอรี่เก่า 28) โรงงานอุตสาหกรรมเหล็ก หรือเหล็กกล้าขั้นต้น - โรงงานที่จะเข้ามั่งดำเนินการในพื้นที่โครงการ จะต้องปฏิบัติตามมาตรฐานและข้อกำหนดสำหรับการประกอบกิจการในนิคมอุตสาหกรรมซึ่งเป็นเอกสารแนบท้ายสัญญาซื้อขาย และจะต้องกรอกรายละเอียดในแบบสำรวจข้อมูลพื้นฐานด้านสิ่งแวดล้อมสำหรับโรงงานก่อนเข้ามั่งใช้พื้นที่โครงการ	- ภายในพื้นที่โครงการ	- ขั้นตอนก่อนการเข้าที่ดินและตลอดระยะดำเนินการ	- การนิคมอุตสาหกรรมแห่งประเทศไทย (กนอ.)
1.3 ฐานข้อมูลโรงงาน	- โรงงานที่จะเข้ามั่งภายในโครงการทุกโรงงาน ต้องกรอกข้อมูลในแบบสำรวจข้อมูลพื้นฐานโรงงาน พร้อมทั้งส่งข้อมูลดังกล่าวให้โครงการเก็บรวบรวมไว้	- โรงงานต่าง ๆ ในพื้นที่โครงการ	- โรงงานที่จะเข้ามั่งใหม่ทุกโรงงาน	- การนิคมอุตสาหกรรมแห่งประเทศไทย (กนอ.)



ตารางที่ 2 (ต่อ) มาตรการป้องกันและแก้ไขผลกระทบสิ่งแวดล้อม โครงการพัฒนานิคมอุตสาหกรรมในพื้นที่ระเบียงเศรษฐกิจภาคตะวันออก นิคมอุตสาหกรรม Smart Park

ของการนิคมอุตสาหกรรมแห่งประเทศไทย ระยะดำเนินการ				
องค์ประกอบทางสิ่งแวดล้อมและคุณค่าสังคม	มาตรการป้องกันและแก้ไขผลกระทบสิ่งแวดล้อม	สถานที่ดำเนินการ	ระยะเวลาดำเนินการ	ผู้รับผิดชอบ
2. ทรัพยากรกายภาพ 2.1 คุณภาพอากาศ	- โรงงานที่จะเข้ามาดำเนินการในพื้นที่โครงการ ต้องเสนอข้อมูลแหล่งกำเนิดอากาศเสียที่ไม่ได้เกิดจากการเผาไหม้เชื้อเพลิง (ถ่านหิน) ต่อโครงการ โดยกรอกในข้อมูลแบบสำรวจข้อมูลพื้นฐานโรงงาน	- โรงงานที่จะเข้ามาตั้งในพื้นที่โครงการ	- ขึ้นก่อนก่อนการซื้อขายที่ดิน	- การนิคมอุตสาหกรรมแห่งประเทศไทย (กนอ.)
	- โครงการต้องจัดทำ VOCs Inventory ของโรงงานที่มีการใช้สารประกอบอินทรีย์ระเหยง่าย (VOCs) ในกระบวนการผลิต ประกอบด้วย ชนิด ประเภท ปริมาณการใช้งานและการกักเก็บ ความกฎหมายที่เกี่ยวข้องกำหนด	- โรงงานต่าง ๆ ในพื้นที่โครงการ	- ตลอดระยะเวลาดำเนินการ	- การนิคมอุตสาหกรรมแห่งประเทศไทย (กนอ.)
	- โรงงานที่มีการใช้สารประกอบอินทรีย์ระเหยง่าย (VOCs) ในกระบวนการผลิตต้องจัดทำ VOCs Inventory ประกอบด้วย ชนิด ประเภท ปริมาณการใช้งานและการกักเก็บ เพื่อเป็นการเฝ้าระวังการแพร่กระจายออกสู่สิ่งแวดล้อม	- โรงงานต่าง ๆ ในพื้นที่โครงการ	- ตลอดระยะเวลาดำเนินการ	- การนิคมอุตสาหกรรมแห่งประเทศไทย (กนอ.)
	- กำหนดให้โรงงานที่จะเข้ามาตั้งในพื้นที่โครงการที่มีมลพิษทางด้านอากาศจะต้องมีการประเมินผลกระทบทางด้านอากาศด้วยแบบจำลองคณิตศาสตร์ก่อนเข้ามาตั้งในพื้นที่โครงการ และปฏิบัติตามข้อบังคับตามกฎหมายของกระทรวงอุตสาหกรรมที่เกี่ยวข้อง	- โรงงานต่าง ๆ ในพื้นที่โครงการ	- ตลอดระยะเวลาดำเนินการ	- การนิคมอุตสาหกรรมแห่งประเทศไทย (กนอ.)
	- โรงงานที่มีการใช้สารอินทรีย์ระเหยง่าย (VOCs) ต้องควบคุมการรั่วซึมของสารอินทรีย์ระเหยง่ายให้เป็นไปตามข้อกำหนดและวิธีการปฏิบัติในการตรวจสอบและควบคุมการรั่วซึมของสารอินทรีย์ระเหยง่ายจากอุปกรณ์ในโรงงานอุตสาหกรรม ตามประกาศกระทรวงอุตสาหกรรม พ.ศ. 2555 หรือกฎหมายอื่นที่เกี่ยวข้อง	- โรงงานต่าง ๆ ในพื้นที่โครงการ	- ตลอดระยะเวลาดำเนินการ	- การนิคมอุตสาหกรรมแห่งประเทศไทย (กนอ.)

ตารางที่ 2 (ต่อ) มาตรการป้องกันและแก้ไขผลกระทบสิ่งแวดล้อม โครงการพัฒนานิคมอุตสาหกรรมในพื้นที่ระเบียงเศรษฐกิจภาคตะวันออก นิคมอุตสาหกรรม Smart Park

ของการนิคมอุตสาหกรรมแห่งประเทศไทย ระยะดำเนินการ				
องค์ประกอบทางสิ่งแวดล้อมและคุณค่าสังคม	มาตรการป้องกันและแก้ไขผลกระทบสิ่งแวดล้อม	สถานที่ดำเนินการ	ระยะเวลาดำเนินการ	ผู้รับผิดชอบ
2.1 คุณภาพอากาศ (ต่อ)	- โครงการกำหนดให้โรงงานแจ้งรายละเอียดของสารอินทรีย์ระเหยง่าย (VOCs) ที่ใช้ภายในโรงงาน และตรวจสอบอัตราการระบายสารอินทรีย์ระเหยง่าย (VOCs) ดังกล่าวให้เป็นไปตามมาตรฐานคุณภาพอากาศในสถานประกอบการ ของกรมสวัสดิการและคุ้มครองแรงงาน หรือกฎหมายอื่นที่เกี่ยวข้องฉบับล่าสุด ปีละ 1 ครั้ง	- โรงงานต่าง ๆ ภายในพื้นที่โครงการ	- ตลอดระยะเวลาดำเนินการ	- การนิคมอุตสาหกรรมแห่งประเทศไทย (กนอ.)
	- โรงงานภายในพื้นที่โครงการ ที่มีการใช้สารประกอบอินทรีย์ระเหยง่าย (VOCs) ต้องติดตั้งระบบดูดอากาศเฉพาะที่ในบริเวณที่มีการใช้งานสารเคมีหรือจัดให้เป็นพื้นที่ระบบปิดหรือติดตั้งระบบระบายอากาศและระบบบำบัดสารอินทรีย์ระเหยง่าย	- โรงงานต่าง ๆ ในพื้นที่โครงการ	- ตลอดระยะเวลาดำเนินการ	- การนิคมอุตสาหกรรมแห่งประเทศไทย (กนอ.)
2.2 ระดับเสียง	- กำหนดให้โรงงานที่จะเข้ามาตั้งในโครงการต้องมีมาตรการลดระดับเสียงดังจากแหล่งกำเนิด เช่น ควบคุมให้โรงงานมีการปรับปรุงกระบวนการผลิตให้มีระดับเสียงลดลง การติดตั้งวัสดุดูดซับเสียงภายในโรงงาน แยกติดตั้งอุปกรณ์ที่ทำให้เกิดเสียงดังไว้ห่างหากหรือในห้องปิด บำรุงรักษาอุปกรณ์ให้อยู่ในสภาพที่ดีตลอดเวลาเพื่อลดระดับเสียงจากแหล่งกำเนิด	- โรงงานต่าง ๆ ในพื้นที่โครงการ	- ตลอดระยะเวลาดำเนินการ	- การนิคมอุตสาหกรรมแห่งประเทศไทย (กนอ.)
	- กำหนดให้โรงงานที่จะเข้ามาตั้งในนิคมอุตสาหกรรมด้านประชิดชุมชน จากทุกหมู่บ้าน ชุมชนแนวเขต และชุมชนแนวเขต-ชากกลาง ต้องเป็นโรงงานที่ไม่มีแหล่งกำเนิดเสียงในระดับสูง	- โรงงานต่าง ๆ ในพื้นที่โครงการ	- ตลอดระยะเวลาดำเนินการ	- การนิคมอุตสาหกรรมแห่งประเทศไทย (กนอ.)
	- กำหนดให้โรงงานที่มีแหล่งกำเนิดเสียงในระดับสูง ก่อสร้างอาคารด้วยวัสดุดูดซับเสียงที่เหมาะสมหรือปลูกต้นไม้รอบพื้นที่โรงงานเพื่อเป็นแนวกันเสียงที่จะกระทบต่อชุมชนหรือพื้นที่โดยรอบ	- โรงงานต่าง ๆ ในพื้นที่โครงการ	- ตลอดระยะเวลาดำเนินการ	- การนิคมอุตสาหกรรมแห่งประเทศไทย (กนอ.)

ตารางที่ 2 (ต่อ) มาตรการป้องกันและแก้ไขผลกระทบสิ่งแวดล้อม โครงการพัฒนานิคมอุตสาหกรรมในพื้นที่ระเบียงเศรษฐกิจภาคตะวันออก นิคมอุตสาหกรรม Smart Park
ของการนิคมอุตสาหกรรมแห่งประเทศไทย ระยะดำเนินการ

องค์ประกอบทางสิ่งแวดล้อม และคุณค่าคงค้าง	มาตรการป้องกันและแก้ไขผลกระทบสิ่งแวดล้อม	สถานที่ดำเนินการ	ระยะเวลาดำเนินการ	ผู้รับผิดชอบ
2.2 ระดับเสียง (ต่อ)	- กำหนดให้โรงงานต้องติดตั้งวัดระดับเสียงโดยรอบพื้นที่ก่อสร้างมีลักษณะเป็นรั้วปิดทึบสูงกว่าระดับพื้นดินที่ก่อสร้างไม่น้อยกว่า 2 เมตร เพื่อป้องกันเสียงรบกวนจากการก่อสร้างของโรงงานอุตสาหกรรมในช่วงโครงการเปิดดำเนินการก่อสร้างโดยรอบพื้นที่โครงการ	- โรงงานต่าง ๆ ในพื้นที่โครงการ	- ตลอดระยะเวลาดำเนินการ	- การนิคมอุตสาหกรรมแห่งประเทศไทย (กนอ.)
	- ในกรณีที่โรงงานในพื้นที่โครงการก่อให้เกิดเสียงดังรบกวนชุมชนภายนอกโครงการจะต้องควบคุมดูแลให้โรงงานดังกล่าวดำเนินการแก้ไขโดยทันที	- โรงงานต่าง ๆ ในพื้นที่โครงการ	- ตลอดระยะเวลาดำเนินการ	- การนิคมอุตสาหกรรมแห่งประเทศไทย (กนอ.)
	- กำหนดให้โรงงานที่เข้ามาตั้งในพื้นที่โครงการ แต่ละแห่งต้องควบคุมระดับเสียงที่เกิดจากการประกอบกิจการโรงงานไม่เกิน 70 เดซิเบลเอ ตามประกาศกระทรวงอุตสาหกรรม เรื่อง กำหนดค่าระดับเสียงการรบกวนและระดับเสียงที่เกิดจากการประกอบกิจการโรงงาน พ.ศ. 2548 หรือตามกฎหมายอื่นที่เกี่ยวข้องฉบับล่าสุด	- โรงงานต่าง ๆ ในพื้นที่โครงการ	- ตลอดระยะเวลาดำเนินการ	- การนิคมอุตสาหกรรมแห่งประเทศไทย (กนอ.)
	- กำหนดให้โครงการจัดให้มีพื้นที่สีเขียวและแนวกันชนโดยรอบพื้นที่โครงการ ความกว้างไม่น้อยกว่า 10 เมตร เพื่อเป็นแนวป้องกันเสียง	- พื้นที่โดยรอบโครงการ	- ตลอดระยะเวลาดำเนินการ	- การนิคมอุตสาหกรรมแห่งประเทศไทย (กนอ.)



ตารางที่ 2 (ต่อ) มาตรการป้องกันและแก้ไขผลกระทบสิ่งแวดล้อม โครงการพัฒนานิคมอุตสาหกรรมในพื้นที่ระเบียงเศรษฐกิจภาคตะวันออก นิคมอุตสาหกรรม Smart Park
ของการนิคมอุตสาหกรรมแห่งประเทศไทย ระยะดำเนินการ

องค์ประกอบทางสิ่งแวดล้อม และคุณค่าคงค้าง	มาตรการป้องกันและแก้ไขผลกระทบสิ่งแวดล้อม	สถานที่ดำเนินการ	ระยะเวลาดำเนินการ	ผู้รับผิดชอบ
2.3 คุณภาพน้ำผิวดิน	1) มาตรการทั่วไปในการคัดเลือกและตรวจสอบโรงงานก่อนเข้ามาดำเนินการ - ตรวจสอบข้อมูลเบื้องต้นของโรงงาน ว่าเป็นไปตามเงื่อนไขที่โครงการกำหนดก่อนที่จะลงนามในสัญญา เพื่อเข้ามามีส่วนประกอบกิจการในพื้นที่โครงการ โดยเจ้าของโรงงานจะต้องให้ข้อมูลโรงงานในแบบสำรวจ ซึ่งประกอบด้วย ข้อมูลการใช้ น้ำ วัสดุและสารเคมีที่ใช้ในกระบวนการผลิต มังกรกระบวนการผลิต ข้อมูลแหล่งกำเนิดมลพิษ และวิธีการควบคุมมลพิษประเภทต่างๆ เพื่อสามารถคัดเลือกโรงงานที่จะเข้ามาประกอบกิจการในพื้นที่โครงการให้สอดคล้องกับกลุ่มอุตสาหกรรมเป้าหมายของโครงการ	- โรงงานต่าง ๆ ในพื้นที่โครงการ	- ก่อนดำเนินการ	- การนิคมอุตสาหกรรมแห่งประเทศไทย (กนอ.)
	- โรงงานที่มีน้ำเสียจากกระบวนการผลิตจะต้องมีระบบบำบัดน้ำเสียทางเคมีเบื้องต้น และบำบัดน้ำเสียให้มีค่าอยู่ในเกณฑ์ที่สามารถส่งเข้าระบบบำบัดน้ำเสียส่วนกลางทางชีวภาพของโครงการได้ หรือกรณีที่ไม่สามารถส่งน้ำเสีย จะต้องส่งน้ำเสียดังกล่าวให้หน่วยงานรับกำจัดที่ได้รับอนุญาตจากกรมโรงงานอุตสาหกรรม (ประเภท 101, 105 และ 106) รับไปกำจัด	- โรงงานต่าง ๆ ในพื้นที่โครงการ	- ก่อนดำเนินการ	- การนิคมอุตสาหกรรมแห่งประเทศไทย (กนอ.)
	- ไม่รับโรงงานที่อาจมีน้ำเสียทางเคมีปนเปื้อน โดยที่โรงงานนั้นไม่มีระบบบำบัดน้ำเสียเคมีภายในของโรงงาน เพื่อบำบัดน้ำเสียให้ได้มาตรฐานน้ำทิ้งจากโรงงานที่ยอมให้ระบายลงสู่ท่อรวบรวมน้ำเสียส่วนกลางตามมาตรฐานที่โครงการกำหนด	- โรงงานต่าง ๆ ในพื้นที่โครงการ	- ขั้นตอนการขออนุญาตเข้ามาใช้พื้นที่โครงการ และตลอดระยะเวลาดำเนินการ	- การนิคมอุตสาหกรรมแห่งประเทศไทย (กนอ.)



ตารางที่ 2 (ต่อ) มาตรการป้องกันและแก้ไขผลกระทบสิ่งแวดล้อม โครงการพัฒนานิคมอุตสาหกรรมในพื้นที่ระเบียงเศรษฐกิจภาคตะวันออก นิคมอุตสาหกรรม Smart Park
ของการนิคมอุตสาหกรรมแห่งประเทศไทย ระยะดำเนินการ

องค์ประกอบทางสิ่งแวดล้อม และคุณค่าทาง...	มาตรการป้องกันและแก้ไขผลกระทบสิ่งแวดล้อม	สถานที่ดำเนินการ	ระยะเวลาดำเนินการ	ผู้รับผิดชอบ
2.3 คุณภาพน้ำผิวดิน (ต่อ)	- ในกรณีที่โรงงานที่อาจมีน้ำเสียทางเคมีเป็นอันตรายต้องจัดให้มีระบบบำบัดน้ำเสียทางเคมีของโรงงาน และจัดให้มีบ่อพักน้ำทิ้งฉุกเฉิน (Emergency Pond) ที่สามารถรองรับน้ำทิ้งอย่างน้อย 1 วัน และบ่อพักน้ำทิ้ง ขนาดรองรับไม่น้อยกว่า 1 วัน เพื่อบำบัดน้ำเสียและตรวจสอบให้เป็นไปตามเกณฑ์มาตรฐานน้ำทิ้งจากโรงงานที่ยอมให้ระบายลงสู่ท่อรวบรวมน้ำเสียส่วนกลาง	- โรงงานต่าง ๆ ในพื้นที่โครงการ	- ก่อนดำเนินการ	- การนิคมอุตสาหกรรมแห่งประเทศไทย (กนอ.)
	- โรงงานที่มีลักษณะสมบัติทางชีวภาพของน้ำเสียเกินกว่ามาตรฐานที่ยอมให้ระบายลงสู่ท่อรวบรวมน้ำเสียส่วนกลาง ต้องจัดให้มีระบบบำบัดน้ำเสียทางชีวภาพเบื้องต้นภายในโรงงาน เพื่อบำบัดน้ำเสียให้ได้มาตรฐานคุณภาพน้ำทิ้งจากโรงงานที่ยอมให้ระบายลงสู่ท่อรวบรวมน้ำเสียส่วนกลางตามมาตรฐานที่โครงการกำหนดตามตารางที่ 3 หรือตามประกาศการนิคมอุตสาหกรรมแห่งประเทศไทย ที่ 76/2560 เรื่อง หลักเกณฑ์ทั่วไปในการระบายน้ำเสียสู่ระบบบำบัดน้ำเสียส่วนกลางในนิคมอุตสาหกรรม	- โรงงานต่าง ๆ ในพื้นที่โครงการ	- ก่อนดำเนินการ	- การนิคมอุตสาหกรรมแห่งประเทศไทย (กนอ.)
	- กำหนดให้โรงงานที่มีระบบบำบัดน้ำเสียเบื้องต้น จะต้องเสนอข้อมูลการออกแบบและรายการคำนวณของระบบบำบัดน้ำเสียเบื้องต้นให้โครงการ ก่อนการก่อสร้าง เพื่อตรวจสอบความถูกต้อง และเพื่อให้มั่นใจได้ว่าระบบบำบัดน้ำเสียเบื้องต้นมีความเหมาะสมและมีประสิทธิภาพ	- โรงงานต่าง ๆ ในพื้นที่โครงการ	- ก่อนดำเนินการ	- การนิคมอุตสาหกรรมแห่งประเทศไทย (กนอ.)
	- กำหนดให้โรงงานต้องส่งมอบแบบก่อสร้างและผลการทดลองเดินระบบบำบัดน้ำเสียเบื้องต้นให้โครงการพิจารณาอนุมัติดำเนินการ	- โรงงานต่าง ๆ ในพื้นที่โครงการ	- ก่อนดำเนินการ	- การนิคมอุตสาหกรรมแห่งประเทศไทย (กนอ.)



ตารางที่ 2 (ต่อ) มาตรการป้องกันและแก้ไขผลกระทบสิ่งแวดล้อม โครงการพัฒนานิคมอุตสาหกรรมในพื้นที่ระเบียงเศรษฐกิจภาคตะวันออก นิคมอุตสาหกรรม Smart Park
ของการนิคมอุตสาหกรรมแห่งประเทศไทย ระยะดำเนินการ

องค์ประกอบทางสิ่งแวดล้อม และคุณค่าทาง...	มาตรการป้องกันและแก้ไขผลกระทบสิ่งแวดล้อม	สถานที่ดำเนินการ	ระยะเวลาดำเนินการ	ผู้รับผิดชอบ
2.3 คุณภาพน้ำผิวดิน (ต่อ)	- จัดให้มีผู้ตรวจสอบ และควบคุมคุณภาพน้ำเสียจากโรงงานต่าง ๆ ที่ระบายเข้าสู่ระบบบำบัดน้ำเสียส่วนกลางให้เป็นไปตามเงื่อนไข และความสามารรถที่ระบบบำบัดน้ำเสียส่วนกลางรองรับได้ และหากมีการเปลี่ยนแปลงใดๆ ที่จะมีผลกระทบต่อปริมาณและลักษณะของน้ำเสีย ต้องแจ้งให้โครงการทราบเพื่อป้องกันผลเสียต่อประสิทธิภาพของระบบบำบัดน้ำเสียส่วนกลาง	- โรงงานต่าง ๆ ในพื้นที่โครงการ	- ก่อนดำเนินการ	- การนิคมอุตสาหกรรมแห่งประเทศไทย (กนอ.)
	- จัดทำแผนเพื่อลดปริมาณการใช้น้ำ เพื่อลดปริมาณน้ำเสียที่เกิดขึ้น	- ภายในพื้นที่โครงการ	- ก่อนดำเนินการ	- การนิคมอุตสาหกรรมแห่งประเทศไทย (กนอ.)
	- ภายหลังโครงการเปิดดำเนินการ กำหนดให้โรงงานที่เปิดดำเนินการแล้ว ได้แก่ 1) บริษัท คาซูบิ นาชิ เซมโบคอร์ป (ประเทศไทย) จำกัด และ 2) บริษัท ฮิสเทิร์น ฟลูอิด ทราสพอร์ต จำกัด จะต้องรวบรวมน้ำเสียเข้าสู่ระบบบำบัดน้ำเสียส่วนกลางทางชีวภาพของโครงการ เพื่อบำบัดให้ได้ตามเกณฑ์มาตรฐานกำหนด ก่อนที่จะมีการนำไปใช้ประโยชน์หรือระบายออกสู่แหล่งน้ำสาธารณะภายนอก	- โรงงานที่เปิดดำเนินการแล้ว	- ตลอดระยะเวลาดำเนินการ	- การนิคมอุตสาหกรรมแห่งประเทศไทย (กนอ.)
	2) มาตรการกำกับและควบคุมดูแลโรงงานอุตสาหกรรม - กำกับดูแลให้โรงงานที่มีระบบบำบัดน้ำเสียเบื้องต้น มีการออกแบบระบบอย่างเหมาะสม มีประสิทธิภาพ สามารถบำบัดน้ำเสียจากโรงงานให้เป็นไปตามมาตรฐานที่โครงการกำหนด เกณฑ์กำหนดคุณภาพน้ำเข้าสู่ระบบบำบัดน้ำเสียของโครงการ ดังตารางที่ 3	- โรงงานต่าง ๆ ในพื้นที่โครงการ	- ก่อนดำเนินการ	- การนิคมอุตสาหกรรมแห่งประเทศไทย (กนอ.)



ตารางที่ 2 (ต่อ) มาตรการป้องกันและแก้ไขผลกระทบสิ่งแวดล้อม โครงการพัฒนานิคมอุตสาหกรรมในพื้นที่ระเบียงเศรษฐกิจภาคตะวันออก นิคมอุตสาหกรรม Smart Park
ของการนิคมอุตสาหกรรมแห่งประเทศไทย ระยะดำเนินการ

องค์ประกอบทางสิ่งแวดล้อม และคุณค่าทาง...	มาตรการป้องกันและแก้ไขผลกระทบสิ่งแวดล้อม	สถานที่ดำเนินการ	ระยะเวลาดำเนินการ	รับผิดชอบ
2.3 คุณภาพน้ำผิวดิน (ต่อ)	- กำหนดให้โรงงานก่อสร้างระบบระบายน้ำเสียเบื้องต้นของโรงงาน เพื่อระบายน้ำเสียจากทุกส่วนในโรงงานลงสู่ท่อระบายน้ำเสียส่วนกลาง โดยระบบระบายน้ำเสียต้องเป็นระบบท่อบีบ ต้องแยกจากระบบระบาย น้ำฝนโดยเด็ดขาด เพื่อป้องกันมิให้น้ำฝนไหลลงท่อระบายน้ำเสียส่วนกลาง และป้องกันมิให้น้ำเสียไหลเข้าสู่ระบบระบายน้ำฝนของโครงการ	- โรงงานต่าง ๆ ในพื้นที่ โครงการ	- ก่อนดำเนินการ และตลอด ระยะเวลาดำเนินการ	- การนิคมอุตสาหกรรม แห่งประเทศไทย (กนอ.)
	- กำหนดให้โรงงานต้องจัดให้มีบ่อตรวจสภาพน้ำ (Inspection Manhole) อย่างน้อย 1 บ่อ ภายในโรงงาน เพื่อใช้เป็นจุดเก็บตัวอย่างน้ำเสีย เพื่อ วิเคราะห์และควบคุมคุณภาพน้ำเสียของโรงงาน โดยโรงงานต้องทำการ เชื่อมท่อระบายน้ำเสียจากบ่อตรวจสภาพน้ำ (Inspection Manhole) ของ โรงงาน เข้ากับบ่อกักน้ำเสีย (Manhole) ที่โครงการได้จัดเตรียมไว้ให้ พร้อมทำการติดตั้งประตูปิด-เปิด เพื่อสามารถควบคุมไม่ให้โรงงาน ระบายน้ำเสียจากโรงงานเข้าสู่ท่อรวบรวมน้ำเสียส่วนกลางของโครงการ กรณีที่คุณภาพน้ำเสียไม่ไปเป็นไปตามมาตรฐานที่โครงการกำหนด	- โรงงานต่าง ๆ ในพื้นที่ โครงการ	- ก่อนดำเนินการ	- การนิคมอุตสาหกรรม แห่งประเทศไทย (กนอ.)
	- หากน้ำเสียจากโรงงานมีค่าเกินเกณฑ์มาตรฐานที่โครงการกำหนดไว้ ให้โรงงานนั้น ต้องหยุดระบายน้ำเสียออกนอกโรงงาน และให้ทำการ สูบน้ำทิ้งจากบ่อกักน้ำทิ้งไปบำบัดใหม่จนมีค่าเป็นไปตามเกณฑ์มาตรฐาน ที่โครงการกำหนดไว้ก่อนอนุญาตให้ระบายเข้าสู่ระบบบำบัดน้ำเสีย ส่วนกลางของโครงการได้	- โรงงานต่าง ๆ ในพื้นที่ โครงการ	- ตลอดระยะเวลาดำเนินการ	- การนิคมอุตสาหกรรม แห่งประเทศไทย (กนอ.)

ตารางที่ 2 (ต่อ) มาตรการป้องกันและแก้ไขผลกระทบสิ่งแวดล้อม โครงการพัฒนานิคมอุตสาหกรรมในพื้นที่ระเบียงเศรษฐกิจภาคตะวันออก นิคมอุตสาหกรรม Smart Park
ของการนิคมอุตสาหกรรมแห่งประเทศไทย ระยะดำเนินการ

องค์ประกอบทางสิ่งแวดล้อม และคุณค่าทาง...	มาตรการป้องกันและแก้ไขผลกระทบสิ่งแวดล้อม	สถานที่ดำเนินการ	ระยะเวลาดำเนินการ	รับผิดชอบ
2.3 คุณภาพน้ำผิวดิน (ต่อ)	- หากพบว่า โรงงานไม่สามารถดำเนินการแก้ไขได้ภายในระยะเวลาที่ กำหนด โครงการจะดำเนินการตามขั้นตอนโดยออกจดหมายตักเตือน เพื่อแจ้งให้โรงงานเร่งดำเนินการปรับปรุงแก้ไขให้แล้วเสร็จภายในเวลาที่ กำหนด และจัดให้มีเจ้าหน้าที่ของโครงการ ทำการตรวจสอบผลการ ดำเนินการจนกว่าจะบำบัดน้ำเสียให้เป็นไปตามมาตรฐานที่โครงการ กำหนดไว้ ก่อนอนุญาตให้ระบายน้ำเสียเข้าสู่ระบบรวบรวมน้ำเสีย เพื่อส่ง น้ำเสียไปยังระบบบำบัดน้ำเสียส่วนกลางทางชีวภาพของโครงการต่อไป	- โรงงานต่าง ๆ ในพื้นที่ โครงการ	- ตลอดระยะเวลาดำเนินการ	- การนิคมอุตสาหกรรม แห่งประเทศไทย (กนอ.)
	- หากโรงงานไม่สามารถดำเนินการแก้ไขได้ โครงการจะถือสิทธิที่จะเข้าไป ปรับปรุงแก้ไข หรือจ้างที่ปรึกษาที่เหมาะสมมาดำเนินการแก้ไข โดย ค่าใช้จ่ายต่าง ๆ ที่เกิดขึ้นจากการปรับปรุงแก้ไขนั้น โรงงานจะต้องเป็น ผู้รับผิดชอบค่าใช้จ่ายทั้งหมดจนกระทั่งระบบมีความสามารถทำงานได้ อย่างมีประสิทธิภาพดังเดิม	- โรงงานต่าง ๆ ในพื้นที่ โครงการ	- ตลอดระยะเวลาดำเนินการ	- การนิคมอุตสาหกรรม แห่งประเทศไทย (กนอ.)
	- หากพบว่า การนำน้ำเสียกลับไปบำบัดใหม่ของโรงงานยังไม่สามารถ ดำเนินการให้เป็นไปตามเกณฑ์มาตรฐานที่โครงการกำหนดไว้ภายใน ระยะเวลาที่กำหนดหรือหากไม่ปฏิบัติตามและแจ้งความก้าวหน้าในการ ดำเนินการปรับปรุงแก้ไขที่เหมาะสม โครงการจะดำเนินการตามขั้นตอน ของกฎหมายอย่างเคร่งครัด	- โรงงานต่าง ๆ ในพื้นที่ โครงการ	- ตลอดระยะเวลาดำเนินการ	- การนิคมอุตสาหกรรม แห่งประเทศไทย (กนอ.)
	- เจ้าหน้าที่จะมีจดหมายแจ้งปรับค่าน้ำเสียกรณีเกินมาตรฐานให้โรงงาน ทราบ และดำเนินการตามรายละเอียดที่ตกลงไว้ตั้งแต่ทำสัญญาจนกว่า จะดำเนินการแก้ไขแล้วเสร็จ	- โรงงานต่าง ๆ ในพื้นที่ โครงการ	- ตลอดระยะเวลาดำเนินการ	- การนิคมอุตสาหกรรม แห่งประเทศไทย (กนอ.)

ตารางที่ 2 (ต่อ) มาตรการป้องกันและแก้ไขผลกระทบสิ่งแวดล้อม โครงการพัฒนานิคมอุตสาหกรรมในพื้นที่ระเบียงเศรษฐกิจภาคตะวันออก นิคมอุตสาหกรรม Smart Park
ของการนิคมอุตสาหกรรมแห่งประเทศไทย ระยะดำเนินการ

องค์ประกอบทางสิ่งแวดล้อม และคุณค่าต่างๆ	มาตรการป้องกันและแก้ไขผลกระทบสิ่งแวดล้อม	สถานที่ดำเนินการ	ระยะเวลาดำเนินการ	ผู้รับผิดชอบ
2.3 คุณภาพน้ำผิวดิน (ต่อ)	- โครงการจะทำการปิดประตูน้ำเสียที่ติดตั้งบริเวณจุดที่เชื่อมต่อกับท่อระบายน้ำเสียส่วนกลางของโครงการ ในกรณีที่คุณภาพน้ำเสียของโรงงานไม่เป็นไปตามมาตรฐานที่โครงการกำหนด เพื่อป้องกันมิให้โรงงานระบายน้ำเสียที่มีค่าเกินมาตรฐานเข้าสู่ระบบบำบัดน้ำเสียส่วนกลาง	- โรงงานต่าง ๆ ในพื้นที่โครงการ	- ตลอดระยะเวลาดำเนินการ	- การนิคมอุตสาหกรรมแห่งประเทศไทย (กนอ.)
	- กรณีตรวจพบว่า โรงงานไม่สามารถบำบัดน้ำเสียให้ได้ตามข้อกำหนดก่อนระบายน้ำเสียเข้าสู่ระบบบำบัดน้ำเสียส่วนกลาง แล้วทำการสูบน้ำจากบ่อที่กักน้ำกลับไปยังบ่อใหม่ทั้งหมด และทำการปรับปรุงแก้ไขระบบบำบัดน้ำเสียเบื้องต้นให้มีประสิทธิภาพการบำบัดตามข้อกำหนดภายในระยะเวลาอันสั้น และเมื่อตรวจสอบแล้ว พบว่า น้ำเสียจากโรงงานมีค่าเป็นไปตามมาตรฐานที่กำหนด โครงการจึงอนุญาตให้โรงงานระบายน้ำเสียเข้าสู่ระบบบำบัดน้ำเสียส่วนกลางได้	- โรงงานต่าง ๆ ในพื้นที่โครงการ	- ตลอดระยะเวลาดำเนินการ	- การนิคมอุตสาหกรรมแห่งประเทศไทย (กนอ.)
	- กำหนดให้มีการตรวจสอบผลการวิเคราะห์คุณภาพน้ำเสียของโรงงานรายโรงโดยเฉลี่ยรายเดือน หากน้ำเสียมีคุณภาพเกินเกณฑ์ลักษณะสมบัติของน้ำเสียที่อนุญาตให้ระบายน้ำสู่ระบบบำบัดน้ำเสียส่วนกลางที่โครงการกำหนดโรงงานจะต้องเสียค่าปรับตามอัตราที่กำหนด	- โรงงานต่าง ๆ ในพื้นที่โครงการ	- ตลอดระยะเวลาดำเนินการ	- การนิคมอุตสาหกรรมแห่งประเทศไทย (กนอ.)



ตารางที่ 2 (ต่อ) มาตรการป้องกันและแก้ไขผลกระทบสิ่งแวดล้อม โครงการพัฒนานิคมอุตสาหกรรมในพื้นที่ระเบียงเศรษฐกิจภาคตะวันออก นิคมอุตสาหกรรม Smart Park
ของการนิคมอุตสาหกรรมแห่งประเทศไทย ระยะดำเนินการ

องค์ประกอบทางสิ่งแวดล้อม และคุณค่าต่างๆ	มาตรการป้องกันและแก้ไขผลกระทบสิ่งแวดล้อม	สถานที่ดำเนินการ	ระยะเวลาดำเนินการ	ผู้รับผิดชอบ
2.3 คุณภาพน้ำผิวดิน (ต่อ)	- ในกรณีที่ระบบบำบัดน้ำเสียเบื้องต้นของโรงงานขัดข้องให้โรงงานรับผิดชอบดำเนินการแก้ไขให้เป็นไปตามระยะเวลาที่โครงการกำหนด และคุณภาพน้ำทิ้งต้องมีค่าเป็นไปตามมาตรฐานของโครงการ หากโรงงานยังเพิกเฉยไม่ปฏิบัติตาม และไม่แจ้งความคืบหน้าในการดำเนินการ โครงการจะแจ้งโรงงานให้ดำเนินการตามพระราชบัญญัติโรงงาน ได้แก่ การสั่งให้หยุดดำเนินการผลิต ในส่วนที่ก่อให้เกิดน้ำเสียขึ้นชั่วคราว จนกว่าจะปรับปรุงให้มีประสิทธิภาพเหมือนเดิม จึงจะดำเนินการได้ตามปกติ ในกรณีที่โรงงานเพิกเฉยต่อความรับผิดชอบที่ได้ตกลงแล้ว โครงการจะหยุดให้บริการน้ำประปาและสั่งระงับการดำเนินการผลิตของโรงงานนั้นๆ ทันที	- โรงงานต่าง ๆ ในพื้นที่โครงการ	- ตลอดระยะเวลาดำเนินการ	- การนิคมอุตสาหกรรมแห่งประเทศไทย (กนอ.)
	- กำหนดขั้นตอนการดำเนินการกับโรงงานที่ระบายน้ำเสียที่ไม่ได้คุณภาพน้ำตามเกณฑ์ที่กำหนดสู่ระบบบำบัดน้ำเสียส่วนกลาง ดังนี้ • ขั้นตอนที่ 1 กรณีทำการสุ่มเก็บตัวอย่างน้ำเสียจากโรงงานมีผลวิเคราะห์คุณภาพ น้ำเกินค่ามาตรฐานที่กำหนด โครงการจะแจ้งให้โรงงานหยุดระบายน้ำเสียเข้าสู่ระบบบำบัดรวมน้ำเสียของโครงการ ให้ทำการสูบน้ำเสียจากบ่อที่กักน้ำเสียของโรงงานกลับไปยังบ่อใหม่ โดยโครงการจะมีหนังสือแจ้งโรงงานให้ดำเนินการตรวจสอบสาเหตุ วิธีดำเนินการแก้ไข และระยะที่ใช้ในการแก้ไข โดยโรงงานต้องแจ้งผลการดำเนินการให้โครงการทราบ ทั้งนี้โรงงานจะต้องเสียค่าปรับตามหลักเกณฑ์ที่โครงการกำหนด	- โรงงานต่าง ๆ ในพื้นที่โครงการ	- ตลอดระยะเวลาดำเนินการ	- การนิคมอุตสาหกรรมแห่งประเทศไทย (กนอ.)

ก.อ.บ.อ. ๒๕๖๓

ตารางที่ 2 (ต่อ) มาตรการป้องกันและแก้ไขผลกระทบสิ่งแวดล้อม โครงการพัฒนานิคมอุตสาหกรรมในพื้นที่ระเบียงเศรษฐกิจภาคตะวันออก นิคมอุตสาหกรรม Smart Park
ของการนิคมอุตสาหกรรมแห่งประเทศไทย ระยะดำเนินการ

องค์ประกอบทางสิ่งแวดล้อม และคุณค่าทาง	มาตรการป้องกันและแก้ไขผลกระทบสิ่งแวดล้อม	สถานที่ดำเนินการ	ระยะเวลาดำเนินการ	ผู้รับผิดชอบ
2.3 คุณภาพน้ำผิวดิน (ต่อ)	<ul style="list-style-type: none"> ขั้นตอนที่ 2 จัดให้มีเจ้าหน้าที่ติดตามการดำเนินการแก้ไขปรับปรุงของโรงงาน เมื่อโรงงานได้ดำเนินการแก้ไข/ปรับปรุงแล้วเสร็จ และได้ตรวจสอบแล้ว พบว่า คุณภาพน้ำทิ้งของโรงงานมีค่าตามมาตรฐานที่กำหนด จึงอนุญาตให้ระบายเข้าสู่ท่อระบายน้ำเสียส่วนกลางได้ ขั้นตอนที่ 3 หากพบว่าโรงงานเกิดเหตุไม่ดำเนินการตรวจสอบและทำการปรับปรุงแก้ไข จะทำการปิดประตูน้ำ เพื่อควบคุมมิให้โรงงานระบายน้ำเสียเข้าสู่ท่อบรรณน้ำเสียส่วนกลางของโครงการ และ/หรือพิจารณาให้โรงงานหยุดดำเนินการผลิตในส่วนที่เกิดน้ำเสียนั้นชั่วคราว หรือสั่งให้หยุดประกอบกิจการทั้งหมด จนกว่าโรงงานจะแก้ไขปรับปรุงระบบบำบัดน้ำเสียให้มีประสิทธิภาพเหมือนเดิมก่อน และทำการตรวจสอบแล้ว จึงจะอนุญาตให้ดำเนินการผลิตได้ตามปกติ 			
	3) มาตรการกำกับและควบคุมดูแลโรงงานอุตสาหกรรมที่อาจก่อให้เกิดน้ำเสียทางเคมี/โลหะหนักปนเปื้อน <ul style="list-style-type: none"> - โครงการต้องกำหนดมาตรการกำกับดูแลโรงงานที่อาจก่อให้เกิดน้ำเสียทางเคมี ดังนี้ <ul style="list-style-type: none"> • กำหนดให้ทุกโรงงานต้องจัดทำข้อมูลตามแบบสำรวจข้อมูลสิ่งแวดล้อมที่เกี่ยวกับน้ำเสียของโรงงานส่งให้โครงการก่อนเปิดดำเนินการ 	- โรงงานต่าง ๆ ในพื้นที่โครงการ	- ก่อนดำเนินการ	- การนิคมอุตสาหกรรมแห่งประเทศไทย (กนอ.)

ตารางที่ 2 (ต่อ) มาตรการป้องกันและแก้ไขผลกระทบสิ่งแวดล้อม โครงการพัฒนานิคมอุตสาหกรรมในพื้นที่ระเบียงเศรษฐกิจภาคตะวันออก นิคมอุตสาหกรรม Smart Park
ของการนิคมอุตสาหกรรมแห่งประเทศไทย ระยะดำเนินการ

องค์ประกอบทางสิ่งแวดล้อม และคุณค่าทาง	มาตรการป้องกันและแก้ไขผลกระทบสิ่งแวดล้อม	สถานที่ดำเนินการ	ระยะเวลาดำเนินการ	ผู้รับผิดชอบ
2.3 คุณภาพน้ำผิวดิน (ต่อ)	<ul style="list-style-type: none"> กำหนดให้โรงงานต้องมีระบบบำบัดน้ำเสียทางเคมีเบื้องต้น (Pretreatment) เพื่อบำบัดน้ำเสียให้มีค่าเป็นไปตามมาตรฐานที่โครงการกำหนดไว้ก่อนระบายเข้าสู่ระบบบำบัดน้ำเสียส่วนกลางทางชีวภาพของโครงการ และต้องจัดให้มีบ่อบักน้ำทิ้งฉุกเฉิน เพื่อบำบัดน้ำเสียที่ไม่ได้มาตรฐานกลับไปบำบัดใหม่ กรณีที่โรงงานมีการใช้สารเคมีและ/หรือโลหะหนักในกระบวนการผลิต โรงงานจะต้องมีระบบบำบัดน้ำเสียเบื้องต้นเพื่อปรับปรุงน้ำเสียที่มีคุณลักษณะทางเคมีหรือบำบัดโลหะหนัก เพื่อให้น้ำเสียจากโรงงานเป็นไปตามเกณฑ์มาตรฐานก่อนที่จะระบายลงสู่ท่อระบายน้ำเสียส่วนกลาง กำหนดให้โรงงานต้องมีบ่อตรวจสอบลักษณะน้ำเสีย (Inspection Manhole) ก่อนระบายน้ำเสียเข้าสู่ระบบบำบัดน้ำเสียส่วนกลาง กำหนดให้โรงงานต้องจัดให้มีบ่อบักน้ำทิ้งที่สามารถกักเก็บน้ำเสียได้อย่างเพียงพอไม่น้อยกว่า 1 วัน เพื่อตรวจสอบลักษณะสมบัติน้ำเสียให้มีค่าเป็นไปตามเกณฑ์ที่โครงการกำหนดก่อนระบายเข้าสู่ระบบรวบรวมน้ำเสียของโครงการ และต้องจัดให้มีบ่อบักน้ำทิ้งฉุกเฉิน ขนาดรองรับไม่น้อยกว่า 1 วัน เพื่อบำบัดน้ำเสียกลับไปบำบัดใหม่ หรือเก็บกักรอส่งหน่วยงานที่ได้รับอนุญาตจากราชการมารับไปกำจัด พร้อมแจ้งดำเนินการแก้ไขปรับปรุงระบบบำบัดน้ำเสียทางเคมีให้เสร็จ จึงอนุญาตให้เปิดดำเนินการต่อไปได้ 	- โรงงานต่าง ๆ ในพื้นที่โครงการ	- ก่อนดำเนินการ	- การนิคมอุตสาหกรรมแห่งประเทศไทย (กนอ.)

ตารางที่ 2 (ต่อ) มาตรการป้องกันและแก้ไขผลกระทบสิ่งแวดล้อม โครงการพัฒนานิคมอุตสาหกรรมในพื้นที่ระเบียงเศรษฐกิจภาคตะวันออก นิคมอุตสาหกรรม Smart Park
ของการนิคมอุตสาหกรรมแห่งประเทศไทย ระยะดำเนินการ

องค์ประกอบทางสิ่งแวดล้อม และคุณค่าคงค้าง	มาตรการป้องกันและแก้ไขผลกระทบสิ่งแวดล้อม	สถานที่ดำเนินการ	ระยะเวลาดำเนินการ	ผู้รับผิดชอบ
2.3 คุณภาพน้ำผิวดิน (ต่อ)	<ul style="list-style-type: none"> กรณีระบบบำบัดน้ำเสียของโรงงานมีค่าโลหะหนักเกินมาตรฐาน โรงงานต้องประสานงานโดยเร่งด่วนให้หน่วยงานภายนอกที่ได้รับอนุญาตจากกรมโรงงานอุตสาหกรรมเข้ามาขนถ่ายเพื่อนำไปกำจัดต่อไปพร้อมทั้งแจ้งให้โครงการรับทราบทุกครั้ง 	- โรงงานต่าง ๆ ในพื้นที่โครงการ	- ก่อนดำเนินการ	- การนิคมอุตสาหกรรมแห่งประเทศไทย (กนอ.)
	<ul style="list-style-type: none"> หากพบว่า โรงงานไม่สามารถดำเนินการปรับปรุงแก้ไขระบบบำบัดน้ำเสียทางเคมีเบื้องต้นได้ภายในระยะเวลาที่กำหนด โครงการจะออกหนังสือเตือนเพื่อแจ้งให้โรงงานเร่งดำเนินการปรับปรุงแก้ไขให้แล้วเสร็จภายในเวลาที่กำหนด และจัดให้มีเจ้าหน้าที่ของโครงการเข้าตรวจสอบการดำเนินงานของโรงงานจนกว่าน้ำเสียที่เกิดขึ้น จะมีลักษณะสมบัติน้ำเสียเป็นไปตามเกณฑ์มาตรฐานที่โครงการกำหนดไว้ ก่อนระบายเข้าสู่ระบบบำบัดน้ำเสียส่วนกลางทางชีวภาพของโครงการ 	- โรงงานต่าง ๆ ในพื้นที่โครงการ	- ตลอดระยะเวลาดำเนินการ	- การนิคมอุตสาหกรรมแห่งประเทศไทย (กนอ.)
	<ul style="list-style-type: none"> หากการนำน้ำเสียกลับไปบำบัดใหม่ของโรงงานยังไม่สามารถดำเนินการบำบัดน้ำเสียจนมีค่าเป็นไปตามเกณฑ์มาตรฐานที่โครงการกำหนดไว้ภายในระยะเวลาที่กำหนด หรือหากไม่ปฏิบัติตามหรือแจ้งความคืนหน้าในการดำเนินการปรับปรุงแก้ไขที่เหมาะสม โครงการจะสั่งให้หยุดดำเนินการผลิตในส่วนที่ก่อให้เกิดน้ำเสียขึ้นชั่วคราว และโรงงานต้องปรับปรุงแก้ไขระบบบำบัดน้ำเสียให้มีประสิทธิภาพดีเหมือนเดิมก่อน จึงจะอนุญาตให้ดำเนินการผลิตได้ตามปกติ 	- โรงงานต่าง ๆ ในพื้นที่โครงการ	- ตลอดระยะเวลาดำเนินการ	- การนิคมอุตสาหกรรมแห่งประเทศไทย (กนอ.)

ตารางที่ 2 (ต่อ) มาตรการป้องกันและแก้ไขผลกระทบสิ่งแวดล้อม โครงการพัฒนานิคมอุตสาหกรรมในพื้นที่ระเบียงเศรษฐกิจภาคตะวันออก นิคมอุตสาหกรรม Smart Park
ของการนิคมอุตสาหกรรมแห่งประเทศไทย ระยะดำเนินการ

องค์ประกอบทางสิ่งแวดล้อม และคุณค่าคงค้าง	มาตรการป้องกันและแก้ไขผลกระทบสิ่งแวดล้อม	สถานที่ดำเนินการ	ระยะเวลาดำเนินการ	ผู้รับผิดชอบ
2.3 คุณภาพน้ำผิวดิน (ต่อ)	<ul style="list-style-type: none"> กรณีระบบบำบัดน้ำเสียทางเคมีเบื้องต้นของโรงงานไม่สามารถบำบัดน้ำเสียได้ โรงงานต้องจัดเก็บและส่งน้ำเสียทางเคมีให้หน่วยงานภายนอกที่ได้รับอนุญาตจากกรมโรงงานอุตสาหกรรม เข้ามารับนำไปบำบัด พร้อมทั้งเร่งดำเนินการปรับปรุงระบบบำบัดน้ำเสียทางเคมีให้แล้วเสร็จโดยเร่งด่วน จึงอนุญาตให้เปิดดำเนินการต่อไป 	- โรงงานต่าง ๆ ในพื้นที่โครงการ	- ตลอดระยะเวลาดำเนินการ	- การนิคมอุตสาหกรรมแห่งประเทศไทย (กนอ.)
	<ul style="list-style-type: none"> กำหนดเกณฑ์คุณภาพน้ำเสียจากโรงงานรายโรงในพื้นที่ที่จะรับเข้ามาบำบัดในระบบบำบัดน้ำเสียส่วนกลาง ต้องมีคุณภาพตามเกณฑ์ที่กำหนดดังตารางที่ 3 	- โรงงานต่าง ๆ ในพื้นที่โครงการ	- ตลอดระยะเวลาดำเนินการ	- การนิคมอุตสาหกรรมแห่งประเทศไทย (กนอ.)
	<ul style="list-style-type: none"> กำหนดให้โรงงานต้องแยกระบบระบายน้ำเสียออกจากระบบระบายน้ำฝน โดยเด็ดขาด และต้องป้องกันไม่ให้น้ำเสียไหลออกนอกพื้นที่โครงการหรือระบบระบายน้ำฝนของโครงการ 	- โรงงานต่าง ๆ ในพื้นที่โครงการ	- ตลอดระยะเวลาดำเนินการ	- การนิคมอุตสาหกรรมแห่งประเทศไทย (กนอ.)
	<ul style="list-style-type: none"> กำหนดให้โรงงานก่อสร้างระบบระบายน้ำเสียอย่างมิดชิด สะอาด ไม่ส่งกลิ่นอันไม่พึงประสงค์ 	- โรงงานต่าง ๆ ในพื้นที่โครงการ	- ตลอดระยะเวลาดำเนินการ	- การนิคมอุตสาหกรรมแห่งประเทศไทย (กนอ.)
	<ul style="list-style-type: none"> ควบคุมดูแลการต่อท่อระบายน้ำเสียของโรงงานและท่อรวมน้ำเสียของโครงการ จะต้องลงพื้นที่ตามพื้นที่ที่เหมาะสมตามที่โครงการได้กำหนดไว้ 	- โรงงานต่าง ๆ ในพื้นที่โครงการ	- ตลอดระยะเวลาดำเนินการ	- การนิคมอุตสาหกรรมแห่งประเทศไทย (กนอ.)

ตารางที่ 2 (ต่อ) มาตรการป้องกันและแก้ไขผลกระทบสิ่งแวดล้อม โครงการพัฒนานิคมอุตสาหกรรมในพื้นที่ระเบียงเศรษฐกิจภาคตะวันออก นิคมอุตสาหกรรม Smart Park
ของการนิคมอุตสาหกรรมแห่งประเทศไทย ระยะดำเนินการ

องค์ประกอบทางสิ่งแวดล้อมและคุณค่าทาง	มาตรการป้องกันและแก้ไขผลกระทบสิ่งแวดล้อม	สถานที่ดำเนินการ	ระยะเวลาดำเนินการ	ผู้รับผิดชอบ
2.3 คุณภาพน้ำผิวดิน (ต่อ)	<p>4) ระบบบำบัดน้ำเสียส่วนกลางทางชีวภาพ (n) ขนาดและความสามารถของระบบบำบัดน้ำเสีย</p> <ul style="list-style-type: none"> - โครงการต้องจัดให้มีระบบบำบัดน้ำเสียส่วนกลางทางชีวภาพแบบเติมอากาศ (Activated Sludge) โดยมีความสามารถในการบำบัดน้ำเสีย 6,000 ลูกบาศก์เมตร/วัน ประกอบด้วย <ul style="list-style-type: none"> • บ่อสูบน้ำเสีย (Pumping Station) ขนาด 143 ลูกบาศก์เมตร จำนวน 1 บ่อ • บ่อตกกรวดทราย (Aerated Grit Chamber) ขนาด 33.60 ลูกบาศก์เมตร จำนวน 2 บ่อ • ถังปรับเสถียร (Equalization Tank) ขนาด 1,231.20 ลูกบาศก์เมตร จำนวน 2 ถัง • ถังปรับสภาพน้ำ (Neutralization Tank) ขนาด 46.55 ลูกบาศก์เมตร จำนวน 2 ถัง • ถังเติมอากาศ (Aeration Tank) ขนาด 2,482.92 ลูกบาศก์เมตร จำนวน 2 ถัง • ถังตกตะกอน (Sedimentation Tank) ขนาด 717.32 ลูกบาศก์เมตร จำนวน 2 ถัง • ถังสัมผัสคลอรีน (Chlorine Contact Tank) ขนาด 302.40 ลูกบาศก์เมตร จำนวน 1 ถัง 	- ภายในพื้นที่โครงการ	- ก่อนเปิดดำเนินการ และตลอดระยะเวลาดำเนินการ	- การนิคมอุตสาหกรรมแห่งประเทศไทย (กนอ.)

ตารางที่ 2 (ต่อ) มาตรการป้องกันและแก้ไขผลกระทบสิ่งแวดล้อม โครงการพัฒนานิคมอุตสาหกรรมในพื้นที่ระเบียงเศรษฐกิจภาคตะวันออก นิคมอุตสาหกรรม Smart Park
ของการนิคมอุตสาหกรรมแห่งประเทศไทย ระยะดำเนินการ

องค์ประกอบทางสิ่งแวดล้อมและคุณค่าทาง	มาตรการป้องกันและแก้ไขผลกระทบสิ่งแวดล้อม	สถานที่ดำเนินการ	ระยะเวลาดำเนินการ	ผู้รับผิดชอบ
2.3 คุณภาพน้ำผิวดิน (ต่อ)	<ul style="list-style-type: none"> • บ่อพักน้ำทิ้ง (Holding Pond) ขนาด 7,800 ลูกบาศก์เมตร จำนวน 1 บ่อ • บ่อพักน้ำทิ้งฉุกเฉิน (Emergency Pond) ขนาด 7,800 ลูกบาศก์เมตร จำนวน 1 บ่อ • บ่อเก็บตะกอน (Sludge Holding) ขนาด 172.80 ลูกบาศก์เมตร จำนวน 2 บ่อ • ถังหาคะกอนข้น (Sludge Thickening Tank) ขนาด 87 ลูกบาศก์เมตร จำนวน 1 ถัง • เครื่องรีดตะกอน (Belt Filter Press) จำนวน 1 ชุด 	- ภายในพื้นที่โครงการ	- ก่อนเปิดดำเนินการ และตลอดระยะเวลาดำเนินการ	- การนิคมอุตสาหกรรมแห่งประเทศไทย (กนอ.)
	<p>(ข) การกำกับดูแล</p> <ul style="list-style-type: none"> - โครงการต้องควบคุมคุณภาพน้ำทิ้งภายหลังการบำบัดให้มีค่าเป็นไปตามเกณฑ์มาตรฐานคุณภาพน้ำทิ้งจากโรงงานอุตสาหกรรมและนิคมอุตสาหกรรมตามประกาศกระทรวงทรัพยากรธรรมชาติและสิ่งแวดล้อม พ.ศ. 2559 หรือกฎหมายอื่นที่เกี่ยวข้องฉบับล่าสุด โดยควบคุมค่าบีโอดี (BOD) ไม่เกิน 16 มิลลิกรัม/ลิตร ค่าปริมาณออกซิเจนละลาย (DO) ไม่น้อยกว่า 4 มิลลิกรัม/ลิตร 	- ระบบบำบัดน้ำเสียส่วนกลางทางชีวภาพ	- ตลอดระยะเวลาดำเนินการ	- การนิคมอุตสาหกรรมแห่งประเทศไทย (กนอ.)
	<ul style="list-style-type: none"> - จัดให้มีเจ้าหน้าที่ที่มีความรู้ ประสบการณ์และความชำนาญในการควบคุมดูแลระบบบำบัดน้ำเสียส่วนกลางให้ทำงานได้อย่างมีประสิทธิภาพและเป็นไปตามข้อกำหนดที่ออกแบบไว้ 	- ระบบบำบัดน้ำเสียส่วนกลางทางชีวภาพ	- ตลอดระยะเวลาดำเนินการ	- การนิคมอุตสาหกรรมแห่งประเทศไทย (กนอ.)

ตารางที่ 2 (ต่อ) มาตรการป้องกันและแก้ไขผลกระทบสิ่งแวดล้อม โครงการพัฒนานิคมอุตสาหกรรมในพื้นที่ระเบียงเศรษฐกิจภาคตะวันออก นิคมอุตสาหกรรม Smart Park

ของการนิคมอุตสาหกรรมแห่งประเทศไทย ระยะดำเนินการ

องค์ประกอบทางสิ่งแวดล้อมและคุณภาพอากาศ	มาตรการป้องกันและแก้ไขผลกระทบสิ่งแวดล้อม	สถานที่ดำเนินการ	ระยะเวลาดำเนินการ	ผู้รับผิดชอบ
2.3 คุณภาพน้ำผิวดิน (ต่อ)	- โครงการจะต้องดำเนินการคัดกรองน้ำทิ้งเพื่อป้องกันไม่ให้ตะกอนไหลหลุดไปกับน้ำที่ผ่านการบำบัดแล้ว เป็นประจำอย่างน้อยปีละ 1 ครั้ง	- ระบบบำบัดน้ำเสียส่วนกลางทางชีวภาพ	- ตลอดระยะเวลาดำเนินการ	- การนิคมอุตสาหกรรมแห่งประเทศไทย (กนอ.)
	(ค) การจัดการน้ำทิ้งภายหลังการบำบัด - โครงการจะนำน้ำทิ้งหลังผ่านการบำบัดมาใช้ประโยชน์ให้มากที่สุด เพื่อลดปริมาณน้ำทิ้งภายหลังการบำบัดที่จะระบายออกนอกพื้นที่โครงการ ดังนี้ • นำไปรดต้นไม้บริเวณพื้นที่สีเขียวของโครงการในช่วงฤดูแล้ง (พฤศจิกายน-เมษายน) ประมาณ 1,686.32 ลูกบาศก์เมตร/วัน • นำน้ำทิ้งภายหลังการบำบัดไปผสมกับน้ำดิบ เพื่อผลิตน้ำประปาใหม่ประมาณ 2,000 ลูกบาศก์เมตร/วัน ทั้งในช่วงฤดูแล้ง (พฤศจิกายน-เมษายน) และฤดูฝน (พฤษภาคม-ตุลาคม)	- ระบบบำบัดน้ำเสียส่วนกลางทางชีวภาพ	- ตลอดระยะเวลาดำเนินการ	- การนิคมอุตสาหกรรมแห่งประเทศไทย (กนอ.)
	- จัดให้มีบ่อพักน้ำทิ้ง (Holding Pond) ขนาด 7,800 ลูกบาศก์เมตร บริเวณระบบบำบัดน้ำเสียส่วนกลางทางชีวภาพ ซึ่งสามารถกักเก็บน้ำทิ้งที่เกิดขึ้นได้ไม่น้อยกว่า 1 วัน พร้อมติดตั้งอุปกรณ์ตรวจสอบระดับน้ำเพื่อตรวจสอบปริมาณน้ำในบ่อพักน้ำทิ้ง เป็นประจำทุกวัน	- ระบบบำบัดน้ำเสียส่วนกลางทางชีวภาพ	- ตลอดระยะเวลาดำเนินการ	- การนิคมอุตสาหกรรมแห่งประเทศไทย (กนอ.)
	- จัดบันทึกปริมาณน้ำทิ้งภายหลังการบำบัดที่นำกลับไปใช้ประโยชน์ในพื้นที่สีเขียวของโครงการและการนำไปใช้ในกิจกรรมอื่นๆ เพื่อทำให้ทราบแนวโน้มของปริมาณการใช้น้ำในกิจกรรมดังกล่าว	- ระบบบำบัดน้ำเสียส่วนกลางทางชีวภาพ	- ตลอดระยะเวลาดำเนินการ	- การนิคมอุตสาหกรรมแห่งประเทศไทย (กนอ.)

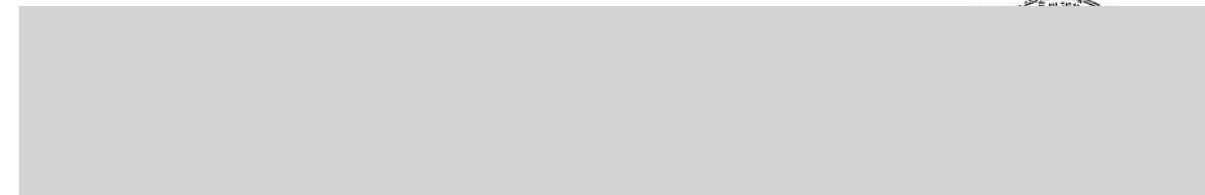

ตารางที่ 2 (ต่อ) มาตรการป้องกันและแก้ไขผลกระทบสิ่งแวดล้อม โครงการพัฒนานิคมอุตสาหกรรมในพื้นที่ระเบียงเศรษฐกิจภาคตะวันออก นิคมอุตสาหกรรม Smart Park

ของการนิคมอุตสาหกรรมแห่งประเทศไทย ระยะดำเนินการ

องค์ประกอบทางสิ่งแวดล้อมและคุณภาพอากาศ	มาตรการป้องกันและแก้ไขผลกระทบสิ่งแวดล้อม	สถานที่ดำเนินการ	ระยะเวลาดำเนินการ	ผู้รับผิดชอบ
2.3 คุณภาพน้ำผิวดิน (ต่อ)	- จัดให้มีบ่อพักน้ำทิ้งฉุกเฉิน (Emergency Pond) บริเวณระบบบำบัดน้ำเสียส่วนกลางทางชีวภาพ ซึ่งสามารถกักเก็บน้ำทิ้งที่เกิดขึ้นได้ไม่น้อยกว่า 1 วัน ซึ่งมีความจุอย่างน้อย 7,800 ลูกบาศก์เมตร เพื่อรองรับน้ำทิ้งภายหลังผ่านการบำบัด กรณีมีค่าไม่ผ่านเกณฑ์กำหนด เพื่อสูบกลับเข้าสู่ระบบบำบัดน้ำเสียอีกครั้ง	- ระบบบำบัดน้ำเสียส่วนกลางทางชีวภาพ	- ตลอดระยะเวลาดำเนินการ	- การนิคมอุตสาหกรรมแห่งประเทศไทย (กนอ.)
	- ควบคุมการระบายน้ำทิ้งภายหลังการบำบัดออกนอกพื้นที่โครงการในช่วงฤดูฝน (พฤษภาคม-ตุลาคม) สูงสุดไม่เกิน 1,665.12 ลูกบาศก์เมตร/วัน และจะไม่มีการระบายน้ำทิ้งในช่วงฤดูแล้ง (พฤศจิกายน-เมษายน)	- ระบบบำบัดน้ำเสียส่วนกลางทางชีวภาพ	- ตลอดระยะเวลาดำเนินการ	- การนิคมอุตสาหกรรมแห่งประเทศไทย (กนอ.)
	- กำหนดให้โครงสร้างของบ่อพักน้ำทิ้งของโครงการมีความแข็งแรงและทนทานต่อสภาพการใช้งานเป็นไปตามหลักวิศวกรรม	- บ่อพักน้ำทิ้งภายหลังการบำบัด	- ตลอดระยะเวลาดำเนินการ	- การนิคมอุตสาหกรรมแห่งประเทศไทย (กนอ.)
	- น้ำทิ้งภายหลังผ่านการบำบัดที่มีค่าไม่เป็นไปตามเกณฑ์ที่กำหนด (โดยควบคุมค่าบีโอดี (BOD) ไม่เกิน 16 มิลลิกรัม/ลิตร ค่าซีโอดี (COD) ไม่เกิน 120 มิลลิกรัม/ลิตร และค่าปริมาณออกซิเจนละลาย (DO) ไม่น้อยกว่า 4 มิลลิกรัม/ลิตร) โครงการจะสูบกลับเข้าสู่ระบบบำบัดเพื่อทำการบำบัดอีกครั้งจนกระทั่งมีค่าตามเกณฑ์กำหนด	- ภายในพื้นที่โครงการ	- ตลอดระยะเวลาดำเนินการ	- การนิคมอุตสาหกรรมแห่งประเทศไทย (กนอ.)
	- จัดให้มีเจ้าหน้าที่ติดตามตรวจสอบบ่อพักน้ำทิ้งภายหลังการบำบัด และระบบท่อส่งน้ำทิ้งอย่างสม่ำเสมอ ในกรณีที่เกิดความเสียหายต่อระบบท่อ จะต้องปศิวาส่งน้ำทิ้งภายหลังการบำบัดและทำการซ่อมแซมทันที	- บ่อพักน้ำทิ้งภายหลังการบำบัด	- ตลอดระยะเวลาดำเนินการ	- การนิคมอุตสาหกรรมแห่งประเทศไทย (กนอ.)
	- ตรวจวัดคุณภาพน้ำบริเวณคลองชะกมมาก ในช่วงที่มีการระบายน้ำทิ้งของโครงการ เดือนละ 1 ครั้ง	- บริเวณคลองชะกมมาก	- ตลอดระยะเวลาดำเนินการ	- การนิคมอุตสาหกรรมแห่งประเทศไทย (กนอ.)



ตารางที่ 2 (ต่อ) มาตรการป้องกันและแก้ไขผลกระทบสิ่งแวดล้อม โครงการพัฒนานิคมอุตสาหกรรมในพื้นที่ระเบียงเศรษฐกิจภาคตะวันออก นิคมอุตสาหกรรม Smart Park

ของการนิคมอุตสาหกรรมแห่งประเทศไทย ระยะดำเนินการ

องค์ประกอบทางสิ่งแวดล้อมและคุณค่าทาง	มาตรการป้องกันและแก้ไขผลกระทบสิ่งแวดล้อม	สถานที่ดำเนินการ	ระยะเวลาดำเนินการ	ผู้รับผิดชอบ
2.3 คุณภาพน้ำผิวดิน (ต่อ)	5) การควบคุมและตรวจสอบระบบบำบัดน้ำเสีย	- ภายในพื้นที่โครงการ	- ตลอดระยะเวลาดำเนินการ	- การนิคมอุตสาหกรรมแห่งประเทศไทย (กนอ.)
	- จัดตั้งศูนย์ควบคุมน้ำเสียส่วนกลาง เพื่อดูแลการบริหารจัดการและควบคุมดูแลเรื่องลักษณะสมบัติและปริมาณน้ำเสียจากโรงงานต่างๆ ภายในโครงการ ให้มีค่าตามที่โครงการกำหนด	- ระบบบำบัดน้ำเสียส่วนกลางทางชีวภาพ	- ตลอดระยะเวลาดำเนินการ	- การนิคมอุตสาหกรรมแห่งประเทศไทย (กนอ.)
	- จัดให้มีเจ้าหน้าที่ที่มีความรู้ ประสบการณ์และความชำนาญในการควบคุมดูแลระบบบำบัดน้ำเสียส่วนกลางให้ทำงานได้อย่างมีประสิทธิภาพและเป็นไปตามข้อกำหนดที่ออกแบบไว้	- ศูนย์ควบคุมน้ำเสียส่วนกลาง	- ตลอดระยะเวลาดำเนินการ	- การนิคมอุตสาหกรรมแห่งประเทศไทย (กนอ.)
	- จัดให้มีเจ้าหน้าที่ประจำศูนย์ควบคุมน้ำเสียส่วนกลาง ซึ่งทำหน้าที่ควบคุมการปล่อยน้ำเสียเพื่อติดตามประสิทธิภาพของระบบบำบัดน้ำเสีย โดยใช้ทั้งวิธีการตรวจสอบโดยการสังเกตจากลักษณะทางกายภาพของน้ำเสีย เช่น สี กลิ่น และตะกอนในน้ำเสีย เป็นต้น รวมทั้งการตรวจสอบค่าลักษณะสมบัติของน้ำต่างๆ ในการเดินระบบบำบัดน้ำเสียอยู่เป็นประจำ	- ระบบบำบัดน้ำเสียส่วนกลางทางชีวภาพ	- ตลอดระยะเวลาดำเนินการ	- การนิคมอุตสาหกรรมแห่งประเทศไทย (กนอ.)



ตารางที่ 2 (ต่อ) มาตรการป้องกันและแก้ไขผลกระทบสิ่งแวดล้อม โครงการพัฒนานิคมอุตสาหกรรมในพื้นที่ระเบียงเศรษฐกิจภาคตะวันออก นิคมอุตสาหกรรม Smart Park

ของการนิคมอุตสาหกรรมแห่งประเทศไทย ระยะดำเนินการ

องค์ประกอบทางสิ่งแวดล้อมและคุณค่าทาง	มาตรการป้องกันและแก้ไขผลกระทบสิ่งแวดล้อม	สถานที่ดำเนินการ	ระยะเวลาดำเนินการ	ผู้รับผิดชอบ
2.3 คุณภาพน้ำผิวดิน (ต่อ)	- โครงการต้องหมั่นตรวจสอบซ่อมแซม ดูแลบำรุงรักษาอุปกรณ์เครื่องมือที่ใช้ในระบบบำบัดน้ำเสียให้สามารถทำงานได้อย่างมีประสิทธิภาพอยู่เสมอ	- ระบบบำบัดน้ำเสียส่วนกลางทางชีวภาพ	- ตลอดระยะเวลาดำเนินการ	- การนิคมอุตสาหกรรมแห่งประเทศไทย (กนอ.)
	- โครงการต้องจัดเตรียมอะไหล่หรืออุปกรณ์/เครื่องมือที่ใช้ในระบบบำบัดน้ำเสียที่จำเป็น เพื่อให้สามารถดำเนินการแก้ไขซ่อมแซมหรือเปลี่ยนใหม่ได้ทันทีเมื่ออุปกรณ์เครื่องมือชำรุดเสียหาย	- ระบบบำบัดน้ำเสียส่วนกลางทางชีวภาพ	- ตลอดระยะเวลาดำเนินการ	- การนิคมอุตสาหกรรมแห่งประเทศไทย (กนอ.)
	- จัดให้มีเจ้าหน้าที่ติดตามตรวจสอบปล่อยน้ำทิ้งภายหลังการบำบัด และระบบท่อน้ำทิ้งอย่างสม่ำเสมอ ในกรณีที่เกิดความเสียหายต่อระบบท่อ จะต้องปิดวาล์วส่งน้ำทิ้งภายหลังการบำบัดและการซ่อมแซมทันที	- บ่อพักน้ำทิ้งภายหลังการบำบัด	- ตลอดระยะเวลาดำเนินการ	- การนิคมอุตสาหกรรมแห่งประเทศไทย (กนอ.)
	- โครงการจะต้องขุดลอกกักตะกอนน้ำเสียในบ่อพักน้ำทิ้ง เป็นประจำอย่างน้อย ปีละ 1 ครั้ง	- บ่อพักน้ำทิ้งภายหลังการบำบัด	- ตลอดระยะเวลาดำเนินการ	- การนิคมอุตสาหกรรมแห่งประเทศไทย (กนอ.)
	6) การระบายน้ำที่ออกนอกพื้นที่โครงการ	- คลองสาธารณะ	- ตลอดระยะเวลาดำเนินการ	- การนิคมอุตสาหกรรมแห่งประเทศไทย (กนอ.)



ตารางที่ 2 (ต่อ) มาตรการป้องกันและแก้ไขผลกระทบสิ่งแวดล้อม โครงการพัฒนานิคมอุตสาหกรรมในพื้นที่ระเบียงเศรษฐกิจภาคตะวันออก นิคมอุตสาหกรรม Smart Park
ของการนิคมอุตสาหกรรมแห่งประเทศไทย ระยะดำเนินการ

องค์ประกอบทางสิ่งแวดล้อม และคุณค่าต่างๆ	มาตรการป้องกันและแก้ไขผลกระทบสิ่งแวดล้อม	สถานที่ดำเนินการ	ระยะเวลาดำเนินการ	ผู้รับผิดชอบ
2.3 คุณภาพน้ำผิวดิน (ต่อ)	3) ควบคุมคุณภาพน้ำทั้งภายหลังการบำบัดของโครงการให้มีค่าตามเกณฑ์กำหนด ดังนี้ <ul style="list-style-type: none"> • ค่าบีโอดี ไม่เกิน 16 มิลลิกรัม/ลิตร • ค่าซีโอดี ไม่เกิน 120 มิลลิกรัม/ลิตร • ค่าออกซิเจนละลาย ไม่น้อยกว่า 4 มิลลิกรัม/ลิตร • ค่าอื่นๆ ให้เป็นไปตามมาตรฐานที่กฎหมายกำหนด 4) ตรวจสอบคุณภาพน้ำผิวดินบริเวณคลองชักหมาก ทุกๆ 3 เดือน และ ทุกๆ 1 เดือน ในช่วงที่มีการระบายน้ำทิ้ง 5) รายงานผลการตรวจวัดคุณภาพน้ำผิวดิน และคุณภาพน้ำทั้งภายหลังการบำบัด ให้คณะกรรมการติดตามตรวจสอบผลกระทบสิ่งแวดล้อม (EIA Monitoring Committee) ทราบ 6) ปักป้ายประชาสัมพันธ์การหยุดสูบน้ำทิ้งภายหลังผ่านการบำบัดลงคลองชักหมาก เมื่อระดับน้ำในคลองชักหมาก อยู่ในระดับ +20.00 ม.รทก. บริเวณคลองชักหมาก 7) โครงการต้องติดตั้งส้วมระดับความลึกของคลองชักหมาก บริเวณจุดระบายน้ำทิ้งหลังผ่านการบำบัดของโครงการให้ชัดเจน	- คลองสาธารณะ	- ตลอดระยะเวลาดำเนินการ	- การนิคมอุตสาหกรรมแห่งประเทศไทย (กนอ.)

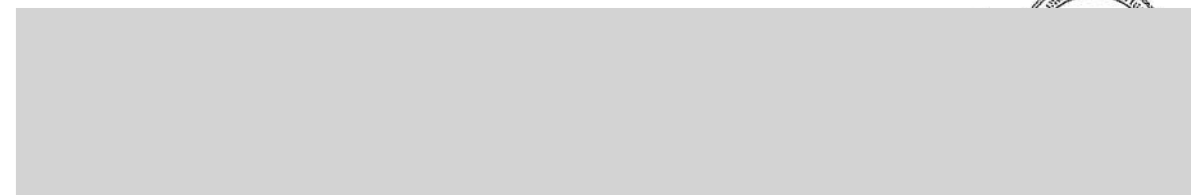

ตารางที่ 2 (ต่อ) มาตรการป้องกันและแก้ไขผลกระทบสิ่งแวดล้อม โครงการพัฒนานิคมอุตสาหกรรมในพื้นที่ระเบียงเศรษฐกิจภาคตะวันออก นิคมอุตสาหกรรม Smart Park
ของการนิคมอุตสาหกรรมแห่งประเทศไทย ระยะดำเนินการ

องค์ประกอบทางสิ่งแวดล้อม และคุณค่าต่างๆ	มาตรการป้องกันและแก้ไขผลกระทบสิ่งแวดล้อม	สถานที่ดำเนินการ	ระยะเวลาดำเนินการ	ผู้รับผิดชอบ
2.4 คุณภาพดิน/น้ำใต้ดิน	- ควบคุมค่าความเป็นกรด-ด่าง (pH) ของดินให้อยู่ในสภาวะเป็นกลาง เพื่อป้องกันความเป็นพิษของโลหะหนักในดิน เช่น Al, Mn และ Fe เป็นต้น กรณีตรวจพบว่า คุณภาพดินบริเวณพื้นที่สีเขียวมีสภาพเป็นกรด ให้ปรับปรุงคุณภาพดินให้มีสภาพเป็นกลาง - การนำน้ำทิ้งภายหลังผ่านการบำบัดไปใช้ในการรดต้นไม้บริเวณพื้นที่สีเขียวของโครงการ มีหลักเกณฑ์ในการป้องกันการสะสมของโลหะหนักในดิน เพื่อลดผลกระทบต่อคุณภาพดินและน้ำใต้ดิน ดังนี้ <ol style="list-style-type: none"> 1) ก่อนเปิดดำเนินการ ตรวจสอบคุณสมบัติของดินบริเวณพื้นที่สีเขียว และเปรียบเทียบกับมาตรฐานคุณภาพดินตามประกาศคณะกรรมการสิ่งแวดล้อมแห่งชาติ พ.ศ. 2547 หรือกฎหมายอื่นที่เกี่ยวข้องฉบับล่าสุด หากพบว่า มีค่าสูงเกินร้อยละ 50 ของค่ามาตรฐานดิน โครงการจะไม่นำน้ำทิ้งไปรดต้นไม้บริเวณพื้นที่สีเขียว นั้น ๆ 2) ในกรณีที่ผลการตรวจวัดคุณภาพดินก่อนเปิดดำเนินการ มีค่าต่ำกว่าร้อยละ 50 เมื่อเปรียบเทียบกับมาตรฐานคุณภาพดินตามประกาศคณะกรรมการสิ่งแวดล้อมแห่งชาติ พ.ศ. 2547 หรือกฎหมายอื่นที่เกี่ยวข้องฉบับล่าสุดโครงการสามารถนำน้ำทิ้งภายหลังการบำบัดไปใช้ในการรดต้นไม้บริเวณพื้นที่สีเขียว ในอัตราไม่เกิน 8 ลบ.ม./ไร่/วัน 	- ดินบริเวณพื้นที่สีเขียว - ดินบริเวณพื้นที่สีเขียว	- ตลอดระยะเวลาดำเนินการ - ตลอดระยะเวลาดำเนินการ	- การนิคมอุตสาหกรรมแห่งประเทศไทย (กนอ.) - การนิคมอุตสาหกรรมแห่งประเทศไทย (กนอ.)



ตารางที่ 2 (ต่อ) มาตรการป้องกันและแก้ไขผลกระทบสิ่งแวดล้อม โครงการพัฒนานิคมอุตสาหกรรมในพื้นที่ระเบียงเศรษฐกิจภาคตะวันออก นิคมอุตสาหกรรม Smart Park

ของการนิคมอุตสาหกรรมแห่งประเทศไทย ระยะดำเนินการ

องค์ประกอบทางสิ่งแวดล้อมและคุณค่าสังคม	มาตรการป้องกันและแก้ไขผลกระทบสิ่งแวดล้อม	สถานที่ดำเนินการ	ระยะเวลาดำเนินการ	ผู้รับผิดชอบ
2.4 คุณภาพดิน/น้ำใต้ดิน (ต่อ)	3) ภายหลังการนำน้ำทิ้งภายหลังการบำบัดไปใช้ในการรดน้ำต้นไม้บริเวณพื้นที่สีเขียว โครงการดำเนินการตรวจวัดคุณภาพดิน ปีละ 2 ครั้ง และนำผลการตรวจวัดที่ได้เปรียบเทียบกับผลการตรวจวัดคุณภาพดินก่อนเปิดดำเนินการ หากมีค่าเพิ่มสูงเกินกว่าร้อยละ 20 โครงการจะหยุดการนำน้ำทิ้งภายหลังการบำบัดของโครงการไปใช้ในการรดพื้นที่สีเขียวและแนวกันชนในพื้นที่ หรือทำการตรวจสอบและวิเคราะห์หาสาเหตุ เพื่อกำหนดแนวทางในการจัดการน้ำทิ้งภายหลังการบำบัดในระยะยาวต่อไป	- ดินบริเวณพื้นที่สีเขียว	- ตลอดระยะเวลาดำเนินการ	- การนิคมอุตสาหกรรมแห่งประเทศไทย (กนอ.)
	- โครงการจะดำเนินการศึกษาศึกษาทางกการไหลของน้ำใต้ดิน และพิจารณาตำแหน่งที่เหมาะสมของบ่อตรวจสอบคุณภาพน้ำใต้ดินทั้ง 5 สถานี บริเวณพื้นที่สีเขียวในแนวป้องกัน ให้ครอบคลุมทิศทางกการไหลของน้ำใต้ดินบริเวณเหนือน้ำ (Up gradient) และท้ายน้ำ (Down gradient) พร้อมทั้งทำการติดตั้งบ่อตรวจสอบคุณภาพน้ำใต้ดินให้แล้วเสร็จก่อนดำเนินการก่อสร้างโครงการ	- พื้นที่สีเขียวในแนวกันชนของโครงการ	- ตลอดระยะเวลาดำเนินการ	- การนิคมอุตสาหกรรมแห่งประเทศไทย (กนอ.)
3. ทรัพยากรชีวภาพ	- กำหนดให้มีการส่งเสริมกิจกรรมความรับผิดชอบต่อสังคม (CSR) ในการฟื้นฟูและอนุรักษ์ป่าต้นน้ำลำธารที่มีอยู่บริเวณใกล้เคียงพื้นที่โครงการทั้งที่เป็นของหน่วยงานภาครัฐและเอกชนความเหมาะสม	- พื้นที่ฟื้นฟูและอนุรักษ์ป่าต้นน้ำลำธารที่มีอยู่บริเวณใกล้เคียงพื้นที่โครงการหรือพื้นที่ที่ กนอ. เห็นสมควร	- ตลอดระยะเวลาดำเนินการ	- การนิคมอุตสาหกรรมแห่งประเทศไทย (กนอ.)

ตารางที่ 2 (ต่อ) มาตรการป้องกันและแก้ไขผลกระทบสิ่งแวดล้อม โครงการพัฒนานิคมอุตสาหกรรมในพื้นที่ระเบียงเศรษฐกิจภาคตะวันออก นิคมอุตสาหกรรม Smart Park

ของการนิคมอุตสาหกรรมแห่งประเทศไทย ระยะดำเนินการ

องค์ประกอบทางสิ่งแวดล้อมและคุณค่าสังคม	มาตรการป้องกันและแก้ไขผลกระทบสิ่งแวดล้อม	สถานที่ดำเนินการ	ระยะเวลาดำเนินการ	ผู้รับผิดชอบ
3. ทรัพยากรชีวภาพ (ต่อ)	- ควบคุมคุณภาพน้ำทิ้งภายหลังการบำบัดจากระบบบำบัดน้ำเสียส่วนกลางให้มีค่าตามเกณฑ์มาตรฐานที่หน่วยงานราชการกำหนด กรณีที่พบว่าคุณภาพน้ำทิ้งภายหลังการบำบัดของโครงการไม่ได้มาตรฐาน โครงการจะหยุดยวบน้ำทิ้งเพื่อนำกลับบำบัดใหม่จนกว่าจะได้มาตรฐานก่อนระบายน้ำกลับไปยังประโยชน์และบางส่วนระบายลงสู่แหล่งน้ำสาธารณะนอกพื้นที่โครงการ	- ระบบบำบัดน้ำเสียส่วนกลาง	- ตลอดระยะเวลาดำเนินการ	- การนิคมอุตสาหกรรมแห่งประเทศไทย (กนอ.)
4. คุณค่าการใช้ประโยชน์ของมนุษย์				
4.1 การใช้ที่ดิน	- โครงการต้องปฏิบัติตามข้อกำหนดและเงื่อนไขการใช้ประโยชน์ที่ดินตามที่กฎหมายผังเมืองและกฎหมายอื่นที่เกี่ยวข้องกำหนดทุกประการ	- ภายในพื้นที่โครงการ	- ตลอดระยะเวลาดำเนินการ	- การนิคมอุตสาหกรรมแห่งประเทศไทย (กนอ.)
	- โครงการจะต้องมีการจัดทำฐานข้อมูล (Baseline Data) ของทรัพยากรธรรมชาติและสิ่งแวดล้อมก่อนมีการพัฒนาโครงการ โดยจะต้องจัดสรรงบประมาณเพื่อสนับสนุนทุนในการส่งเสริม ศึกษา วิจัยและรวบรวมข้อมูลเพื่อเป็นข้อมูลสำหรับการศึกษาแนวโน้มการเปลี่ยนแปลงด้านทรัพยากรและสิ่งแวดล้อมที่เกิดขึ้นจากการพัฒนาโครงการ และนำผลการศึกษาดังกล่าวไปใช้ปรับปรุง/กำหนดมาตรการป้องกันและแก้ไขผลกระทบสิ่งแวดล้อม และมาตรการติดตามตรวจสอบผลกระทบสิ่งแวดล้อมของโครงการให้มีความเหมาะสมต่อไป นอกจากนี้ โครงการจะนำข้อเสนอแนะดังกล่าวมาพิจารณากำหนดเป็นมาตรการเพื่อบรรเทาและลดผลกระทบต่อทรัพยากรและสิ่งแวดล้อม รวมทั้งพื้นที่เกษตรกรรมและชุมชนโดยรอบต่อไป โดยกำหนดให้มีการศึกษาวิจัย ดังนี้	- ชุมชนโดยรอบพื้นที่โครงการ	- ตลอดระยะเวลาดำเนินการ	- การนิคมอุตสาหกรรมแห่งประเทศไทย (กนอ.)

ตารางที่ 2 (ต่อ) มาตรการป้องกันและแก้ไขผลกระทบสิ่งแวดล้อม โครงการพัฒนานิคมอุตสาหกรรมในพื้นที่ระเบียงเศรษฐกิจภาคตะวันออก นิคมอุตสาหกรรม Smart Park
ของนิคมอุตสาหกรรมแห่งประเทศไทย ระยะดำเนินการ

องค์ประกอบทางสิ่งแวดล้อม และคุณค่าทางฯ	มาตรการป้องกันและแก้ไขผลกระทบสิ่งแวดล้อม	สถานที่ดำเนินการ	ระยะเวลาดำเนินการ	ผู้รับผิดชอบ
4.1 การใช้ที่ดิน (ต่อ)	<ul style="list-style-type: none"> การศึกษาด้านอุทกนิเวศวิทยา โดยให้รวบรวมข้อมูลอุทกนิเวศวิทยาจากสถานีอุทกนิเวศในพื้นที่ศึกษาหรือใกล้เคียง เช่น ความเร็วและทิศทางลม อุณหภูมิ ความชื้น ปริมาณน้ำฝน เป็นต้น เพื่อเป็นตัวแทนของลักษณะอุทกนิเวศวิทยาของพื้นที่ การศึกษาด้านคุณภาพอากาศบริเวณพื้นที่โครงการ โดยกำหนดให้มีการติดตั้งสถานีตรวจวัดคุณภาพอากาศแบบต่อเนื่อง (AQMS) บริเวณพื้นที่โครงการ เพื่อทำการตรวจวัดปริมาณฝุ่นละอองรวม (TSP) ปริมาณฝุ่นละอองขนาดเล็กกว่า 10 ไมครอน (PM-10) ก๊าซซัลเฟอร์ไดออกไซด์ (SO₂) และก๊าซไนโตรเจนไดออกไซด์ (NO₂) ความเร็วลม และทิศทางลม การศึกษารายละเอียดด้านคุณภาพอากาศในพื้นที่ที่เป็นตัวแทนที่คาดว่า จะได้รับผลกระทบด้านคุณภาพอากาศสูงสุดและพื้นที่ชุมชนที่คาดว่า จะได้รับผลกระทบจากการประเมินผลกระทบด้านคุณภาพอากาศด้วยแบบจำลองคณิตศาสตร์ ในดัชนีปริมาณฝุ่นละอองรวม (TSP) ปริมาณฝุ่นละอองขนาดเล็กกว่า 10 ไมครอน (PM-10) ก๊าซซัลเฟอร์ไดออกไซด์ (SO₂) และก๊าซไนโตรเจนไดออกไซด์ (NO₂) เพื่อศึกษารายละเอียดการสะสมของมลพิษทางอากาศ (Deposition) ที่เกิดขึ้นจากโครงการต่อพื้นที่โดยรอบ 	- ชุมชนโดยรอบพื้นที่โครงการ	- ตลอดระยะเวลาดำเนินการ	- การนิคมอุตสาหกรรมแห่งประเทศไทย (กนอ.)

ตารางที่ 2 (ต่อ) มาตรการป้องกันและแก้ไขผลกระทบสิ่งแวดล้อม โครงการพัฒนานิคมอุตสาหกรรมในพื้นที่ระเบียงเศรษฐกิจภาคตะวันออก นิคมอุตสาหกรรม Smart Park
ของนิคมอุตสาหกรรมแห่งประเทศไทย ระยะดำเนินการ

องค์ประกอบทางสิ่งแวดล้อม และคุณค่าทางฯ	มาตรการป้องกันและแก้ไขผลกระทบสิ่งแวดล้อม	สถานที่ดำเนินการ	ระยะเวลาดำเนินการ	ผู้รับผิดชอบ
4.1 การใช้ที่ดิน (ต่อ)	<ul style="list-style-type: none"> การศึกษาระดับเสียง บริเวณชุมชนโดยรอบพื้นที่โครงการ เพื่อเป็นข้อมูลระดับเสียงก่อนมีการพัฒนาโครงการ เพื่อใช้ประเมินผลกระทบด้านระดับเสียงจากการดำเนินโครงการ โดยทำการตรวจวัดค่าระดับเสียงเฉลี่ย 24 ชั่วโมง (Leq 24 hr) ระดับเสียงสูงสุด (Lmax) ระดับเสียง 5 นาที (Leq 5 min) และระดับเสียงที่เปอร์เซ็นต์ที่ 90 (L90) การศึกษารายละเอียดด้านคุณภาพน้ำผิวดิน บริเวณแหล่งรองรับน้ำทิ้งภายหลังผ่านการบำบัด ได้แก่ ค่าความเป็นกรด-ด่าง (pH) อุณหภูมิ ปริมาณออกซิเจนละลาย (DO) บีโอดี (BOD) แบคทีเรียกลุ่มโคลิฟอร์มทั้งหมด แบคทีเรียกลุ่มฟิโคลิฟอร์ม ในเดรด (NCO₂) แอมโมเนีย (NH₃) ฟีนอล ไซยาไบต์ และปริมาณโลหะหนัก การศึกษารายละเอียดด้านคุณภาพตะกอนท้องน้ำ เพื่อศึกษาการตกสะสม (Deposition) ของโลหะหนักบริเวณแหล่งรองรับน้ำทิ้งภายหลังผ่านการบำบัด ศึกษาข้อมูลทรัพยากรชีวภาพในน้ำ เพื่อศึกษา ชนิด ความหลากหลายของแหล่งก่อน สัตว์น้ำดิน และปลา เป็นต้น บริเวณแหล่งรองรับน้ำทิ้งภายหลังผ่านการบำบัดของโครงการ 	- ชุมชนโดยรอบพื้นที่โครงการ	- ตลอดระยะเวลาดำเนินการ	- การนิคมอุตสาหกรรมแห่งประเทศไทย (กนอ.)

ตารางที่ 2 (ต่อ) มาตรการป้องกันและแก้ไขผลกระทบสิ่งแวดล้อม โครงการพัฒนานิคมอุตสาหกรรมในพื้นที่ระเบียงเศรษฐกิจภาคตะวันออก นิคมอุตสาหกรรม Smart Park
ของการนิคมอุตสาหกรรมแห่งประเทศไทย ระยะดำเนินการ

องค์ประกอบทางสิ่งแวดล้อม และคุณค่าทาง	มาตรการป้องกันและแก้ไขผลกระทบสิ่งแวดล้อม	สถานที่ดำเนินการ	ระยะเวลาดำเนินการ	ผู้รับผิดชอบ
4.2 การใช้ที่ดิน (ต่อ)	<ul style="list-style-type: none"> ศึกษาข้อมูลพื้นฐานด้านทรัพยากรป่าไม้และสัตว์ป่า ในพื้นที่ที่เป็นตัวแทนที่คาดว่าจะได้รับผลกระทบด้านคุณภาพอากาศสูงสุดจากโครงการด้วยการคาดการณ์ด้วยแบบจำลองทางคณิตศาสตร์ และพื้นที่อื่นเพื่อใช้ในการเปรียบเทียบข้อมูลพื้นที่ที่เกี่ยวข้องกับการประเมินผลกระทบ เช่น ชนิดป่า พันธุ์ไม้ชนิดเด่น ความหนาแน่นของไม้ยืนต้นลูกไม้ และกล้วยไม้ และข้อมูลพื้นฐานของพื้นที่ไม้และชนิดต่อความหนาแน่นของมลพิษทางอากาศที่เกิดขึ้น ส่วนสัตว์ป่าต้องเก็บข้อมูลที่เกี่ยวข้อง เช่น ชนิด และความชุกชุมของสัตว์ป่าแต่ละชนิด เป็นต้น การใช้ประโยชน์ที่ดินที่อยู่ใกล้ชุมชนและใกล้พื้นที่สาธารณะ เช่น ห้วยคลอง ลำรางสาธารณะ ให้มีการจัดการใช้พื้นที่ดังนี้ <ol style="list-style-type: none"> บริเวณพื้นที่ประชิดพื้นที่ชุมชนที่เป็นที่ทักอาศัย มีมาตรการในการป้องกันและแก้ไขผลกระทบสิ่งแวดล้อมต่อผู้อยู่อาศัยในพื้นที่ดังกล่าว ดังนี้ <ul style="list-style-type: none"> จัดให้มีแนวกันชน ความกว้างไม่น้อยกว่า 10 เมตร โดยไม่ขึ้นเงื่อนไขของตรางสูง ปลูกลิ้น 3 แถวสลับฟันปลา มีการคัดเลือกพันธุ์ไม้ที่เหมาะสมกับการจัดการปัญหามลพิษในพื้นที่ โดยเป็นไม้ไม่ผลัดใบ หรือพรรณไม้ดั้งเดิมของท้องถิ่นที่มีความสูง และทรงพุ่มเหมาะสมมีคุณสมบัติในการดูดซับมลพิษต่างๆ ได้ คัดเลือกโรงงานที่ตั้งบริเวณดังกล่าวเป็นโรงงานที่มีผลกระทบต่อสิ่งแวดล้อมต่ำ 	<ul style="list-style-type: none"> ชุมชนโดยรอบพื้นที่โครงการ พื้นที่โครงการ 	<ul style="list-style-type: none"> ตลอดระยะเวลาดำเนินการ ตลอดระยะเวลาดำเนินการ 	<ul style="list-style-type: none"> การนิคมอุตสาหกรรมแห่งประเทศไทย (กนอ.) การนิคมอุตสาหกรรมแห่งประเทศไทย (กนอ.)

ตารางที่ 2 (ต่อ) มาตรการป้องกันและแก้ไขผลกระทบสิ่งแวดล้อม โครงการพัฒนานิคมอุตสาหกรรมในพื้นที่ระเบียงเศรษฐกิจภาคตะวันออก นิคมอุตสาหกรรม Smart Park
ของการนิคมอุตสาหกรรมแห่งประเทศไทย ระยะดำเนินการ

องค์ประกอบทางสิ่งแวดล้อม และคุณค่าทาง	มาตรการป้องกันและแก้ไขผลกระทบสิ่งแวดล้อม	สถานที่ดำเนินการ	ระยะเวลาดำเนินการ	ผู้รับผิดชอบ
4.1 การใช้ที่ดิน (ต่อ)	<ul style="list-style-type: none"> รณรงค์ให้โรงงานในพื้นที่สีเขียว มีการติดตามตรวจสอบผลกระทบสิ่งแวดล้อมโรงงานบริเวณดังกล่าวอย่างสม่ำเสมอ บริเวณพื้นที่ถนนสาธารณะบริเวณผ่านโครงการ กำหนดให้มีการจัดการ ดังนี้ <ul style="list-style-type: none"> โครงการต้องเปิดให้ประชาชนในพื้นที่สามารถใช้งานทางสาธารณะประโยชน์ในการสัญจรได้ตามปกติ โดยไม่มีการก่อสร้างสิ่งปลูกสร้างกีดขวางแต่อย่างใด ประชาสัมพันธ์ผ่านผู้นำชุมชนโดยรอบพื้นที่โครงการ เพื่อให้ประชาชนในพื้นที่ทราบถึงการเปิดใช้เส้นทางสาธารณะประโยชน์ในพื้นที่โครงการ กำหนดให้คณะกรรมการติดตามตรวจสอบผลกระทบสิ่งแวดล้อมของโครงการ ตรวจสอบสภาพทางสาธารณะบริเวณพื้นที่โครงการเป็นประจำทุกปี เพื่อเฝ้าระวังไม่ให้เกิดการปิดกั้นทางสาธารณะประโยชน์ กำหนดให้ประชาชนที่ใช้เส้นทางสาธารณะบริเวณพื้นที่โครงการต้องปฏิบัติตามกฎระเบียบของโครงการ โดยไม่อนุญาตให้เข้าสู่ภายในพื้นที่โรงงานในแต่ละคลัสเตอร์ได้ จะต้องใช้บริการรถไฟฟ้าขนส่งมวลชน (Future Mass Transit) เท่านั้น ในการเข้า-ออกพื้นที่โรงงาน เพื่อความปลอดภัย 	<ul style="list-style-type: none"> พื้นที่โครงการ พื้นที่โครงการ 	<ul style="list-style-type: none"> ตลอดระยะเวลาดำเนินการ ตลอดระยะเวลาดำเนินการ 	<ul style="list-style-type: none"> การนิคมอุตสาหกรรมแห่งประเทศไทย (กนอ.) การนิคมอุตสาหกรรมแห่งประเทศไทย (กนอ.)

ตารางที่ 2 (ต่อ) มาตรการป้องกันและแก้ไขผลกระทบสิ่งแวดล้อม โครงการพัฒนานิคมอุตสาหกรรมในพื้นที่ระเบียงเศรษฐกิจภาคตะวันออก นิคมอุตสาหกรรม Smart Park
ของการนิคมอุตสาหกรรมแห่งประเทศไทย ระยะดำเนินการ

องค์ประกอบทางสิ่งแวดล้อม และคุณค่าต่างๆ	มาตรการป้องกันและแก้ไขผลกระทบสิ่งแวดล้อม	สถานที่ดำเนินการ	ระยะเวลาดำเนินการ	ผู้รับผิดชอบ
4.1 การใช้ที่ดิน (ต่อ)	- กรณีที่โครงการได้รับการร้องเรียนจากเกษตรกรเกี่ยวกับผลกระทบจากการดำเนินการของโครงการต่อพื้นที่เกษตรกรรม ทำให้เกิดความเสียหายต่อผลผลิตการเกษตร และพิสูจน์ได้ว่ามีการดำเนินการของโครงการก่อให้เกิดผลกระทบดังกล่าว โครงการจะต้องตรวจสอบความเสียหายและพิจารณากำหนดค่าชดเชย แนวทางและมาตรการเยียวยา และการจ่ายค่าชดเชยในรูปแบบต่างๆ ต่อเกษตรกร	- พื้นที่เกษตรกรรมโดยรอบพื้นที่โครงการ	- ตลอดระยะเวลาดำเนินการ	- การนิคมอุตสาหกรรมแห่งประเทศไทย (กนอ.)
4.2 การคมนาคมขนส่ง	- กำหนดให้พนักงานของโรงงานต่างๆ แต่ละคลัสเตอร์ ในพื้นที่โครงการ จะต้องใช้บริการรถไฟฟ้าขนส่งมวลชน (Future Mass Transit) เท่านั้น ในการเข้า-ออกพื้นที่โรงงาน เพื่อลดจำนวนยานพาหนะที่จะเข้ามาในพื้นที่โครงการและลดอุบัติเหตุจากการจราจร	- ภายในพื้นที่โครงการ	- ตลอดระยะเวลาดำเนินการ	- การนิคมอุตสาหกรรมแห่งประเทศไทย (กนอ.)
	- มีระบบที่จอดรถอัตโนมัติ โดยการใช้ระบบในการจัดระเบียบ และแสดงจำนวนช่องว่างในแถวหรือแนวช่องจอดรถ เพื่อให้ก่อให้เกิดความสะดวกสบายและความรวดเร็วในการนำรถเข้าจอด และนำรถออก ลดความแออัดของการจราจร อีกทั้งศูนย์ควบคุมของ กนอ. จะสามารถทราบจำนวนผู้ใช้งานหรือตรวจสอบจำนวนช่องจอดรถ หรือข้อมูลการจอดรถได้ตลอดเวลา และนำข้อมูลนี้มาเพื่อการพัฒนา หรือการคำนวณค่าจอดรถเพื่อแจ้งต่อผู้เช่าต่อไป	- ภายในพื้นที่โครงการ	- ตลอดระยะเวลาดำเนินการ	- การนิคมอุตสาหกรรมแห่งประเทศไทย (กนอ.)

ตารางที่ 2 (ต่อ) มาตรการป้องกันและแก้ไขผลกระทบสิ่งแวดล้อม โครงการพัฒนานิคมอุตสาหกรรมในพื้นที่ระเบียงเศรษฐกิจภาคตะวันออก นิคมอุตสาหกรรม Smart Park
ของการนิคมอุตสาหกรรมแห่งประเทศไทย ระยะดำเนินการ

องค์ประกอบทางสิ่งแวดล้อม และคุณค่าต่างๆ	มาตรการป้องกันและแก้ไขผลกระทบสิ่งแวดล้อม	สถานที่ดำเนินการ	ระยะเวลาดำเนินการ	ผู้รับผิดชอบ
4.2 การคมนาคมขนส่ง (ต่อ)	- ระบบจราจรภายในโครงการ มีการเชื่อมต่อกับระบบ DataFarm และระบบเทคโนโลยี Internet of Thing หรือ I.O.T เพื่อใช้ในการควบคุมและสั่งการการเปิด-ปิดสัญญาณไฟจราจร ทั้งส่วนของยานพาหนะทั่วไปที่ผ่านเส้นทางหลัก และระบบรถไฟฟ้าที่เชื่อมการสัญญาณไฟจราจรพิเศษในการควบคุมเพื่อความปลอดภัย และป้องกันอุบัติเหตุได้	- ภายในพื้นที่โครงการ	- ตลอดระยะเวลาดำเนินการ	- การนิคมอุตสาหกรรมแห่งประเทศไทย (กนอ.)
	- ร่วมมือกับโรงงานต่างๆ ในพื้นที่โครงการกวดขันพนักงานขับรถใช้ความเร็ว มีเครื่องวัดและปฏิบัติตามกฎจราจรอย่างเคร่งครัด	- ภายในพื้นที่โครงการ	- ตลอดระยะเวลาดำเนินการ	- การนิคมอุตสาหกรรมแห่งประเทศไทย (กนอ.)
	- ให้จัดทำเครื่องหมายจราจรที่เด่นชัดและจัดการจราจรบนถนน และติดตั้งสัญญาณจราจรตามทางแยกที่สำคัญภายในพื้นที่โครงการ และสามารถมองเห็นได้อย่างชัดเจน	- ถนนสายหลัก-สายรองภายในพื้นที่โครงการ	- ก่อนเปิดดำเนินการ	- การนิคมอุตสาหกรรมแห่งประเทศไทย (กนอ.)
	- จัดการซ่อมแซมถนนรวมถึงป้ายเครื่องหมายจราจรในกรณีเกิดการชำรุดเสียหาย	- ถนนภายในโครงการ	- ตลอดระยะเวลาดำเนินการ	- การนิคมอุตสาหกรรมแห่งประเทศไทย (กนอ.)
	- จัดระบบและแผนการจราจรในพื้นที่โครงการ และเส้นทางเข้า-ออกโครงการให้มีการกระจายตัวอย่างสม่ำเสมอ	- ภายในพื้นที่โครงการ	- ตลอดระยะเวลาดำเนินการ	- การนิคมอุตสาหกรรมแห่งประเทศไทย (กนอ.)
	- จำกัดความเร็วของยานพาหนะภายในพื้นที่โครงการไม่เกิน 40 กม./ชม.	- ถนนภายในโครงการ	- ตลอดระยะเวลาดำเนินการ	- การนิคมอุตสาหกรรมแห่งประเทศไทย (กนอ.)

ตารางที่ 2 (ต่อ) มาตรการป้องกันและแก้ไขผลกระทบสิ่งแวดล้อม โครงการพัฒนานิคมอุตสาหกรรมในพื้นที่ระเบียงเศรษฐกิจภาคตะวันออก นิคมอุตสาหกรรม Smart Park
ของนิคมอุตสาหกรรมแห่งประเทศไทย ระยะดำเนินการ

องค์ประกอบทางสิ่งแวดล้อม และคุณค่าทางกาย	มาตรการป้องกันและแก้ไขผลกระทบสิ่งแวดล้อม	สถานที่ดำเนินการ	ระยะเวลาดำเนินการ	รับผิดชอบ
4.2 การคมนาคมขนส่ง (ต่อ)	- จัดบันทึกสถิติการเกิดอุบัติเหตุจากการจราจรภายในพื้นที่โครงการ โดยมีรายละเอียด สาเหตุ ผลที่เกิดขึ้น ตลอดจนแนวทางการแก้ไขเพื่อนำมาหาสาเหตุและแนวทางป้องกันแก้ไขไม่ให้เกิดซ้ำอีก หรือแจ้งไปยังโรงงานอุตสาหกรรมที่เกี่ยวข้อง เพื่อแจ้งบริษัทดังกล่าวให้รับทราบและดำเนินการแก้ไข	- ภายในพื้นที่โครงการ	- ตลอดระยะเวลาดำเนินการ	- การนิคมอุตสาหกรรมแห่งประเทศไทย (กนอ.)
	- โครงการจะจัดให้มีการติดตั้งให้สัญญาณจราจรบริเวณแยกที่เชื่อมต่อระหว่างทางหลวงแผ่นดินหมายเลข 3 กับถนนทางหลวงหมายเลข 3392 (ถนนปิ่นเกล้า-นครราชสีมา) ซึ่งเป็นเส้นทางเข้า-ออกหลักของโครงการ เพื่อลดปริมาณอุบัติเหตุและอำนวยความสะดวกในการสัญจรของรถบนถนน ให้มีสภาพการจราจรที่คล่องตัวมากขึ้น	- ถนนทางหลวงแผ่นดินหมายเลข 3 กับถนนทางหลวงหมายเลข 3392	- ตลอดระยะเวลาดำเนินการ	- การนิคมอุตสาหกรรมแห่งประเทศไทย (กนอ.)
	- ในช่วงเวลาเช้าและเย็น ซึ่งเป็นชั่วโมงเร่งด่วน (06.00-08.00 น. และ 16.00-18.00 น.) โครงการต้องจัดให้มีเจ้าหน้าที่คอยอำนวยความสะดวกและจัดระเบียบการจราจรบริเวณทางเข้า-ออกจากพื้นที่โครงการ	- ถนนทางเข้า-ออกโครงการ	- ตลอดระยะเวลาดำเนินการ	- การนิคมอุตสาหกรรมแห่งประเทศไทย (กนอ.)
	- กำหนดให้มีเจ้าหน้าที่รักษาความปลอดภัยประจำบริเวณจุดเชื่อมต่อโครงการกับถนนทางหลวงหมายเลข 3392 (ถนนปิ่นเกล้า-นครราชสีมา) เพื่อควบคุมมิให้รถบรรทุกขนส่งวัสดุและผลิตภัณฑ์ของโรงงานรายโรในที่โครงการใช้เส้นทางเข้า-ออกผ่าน	- ภายในพื้นที่โครงการ	- ตลอดระยะเวลาดำเนินการ	- การนิคมอุตสาหกรรมแห่งประเทศไทย (กนอ.)

ตารางที่ 2 (ต่อ) มาตรการป้องกันและแก้ไขผลกระทบสิ่งแวดล้อม โครงการพัฒนานิคมอุตสาหกรรมในพื้นที่ระเบียงเศรษฐกิจภาคตะวันออก นิคมอุตสาหกรรม Smart Park
ของนิคมอุตสาหกรรมแห่งประเทศไทย ระยะดำเนินการ

องค์ประกอบทางสิ่งแวดล้อม และคุณค่าทางกาย	มาตรการป้องกันและแก้ไขผลกระทบสิ่งแวดล้อม	สถานที่ดำเนินการ	ระยะเวลาดำเนินการ	รับผิดชอบ
4.2 การคมนาคมขนส่ง (ต่อ)	- ติดตั้งป้ายสัญลักษณ์จราจรภายในโครงการโดยเฉพาะอย่างยิ่งบริเวณด้านหน้าและทางเข้าโครงการ หรือจัดทำสัญญาณชะลอความเร็ว โดยเฉพาะบริเวณทางโค้งหรือทางแยก	- ภายในพื้นที่โครงการ	- ตลอดระยะเวลาดำเนินการ	- การนิคมอุตสาหกรรมแห่งประเทศไทย (กนอ.)
	- ควบคุมรถยนต์ทุกชนิดให้อยู่ภายในบริเวณพื้นที่ที่กำหนดไว้เท่านั้น โดยเฉพาะห้ามจอดบริเวณริมถนนสาธารณะโดยเด็ดขาด เพื่อป้องกันการกีดขวางจราจรและส่งผลกระทบต่อชุมชนโดยรอบ	- ภายในและภายนอกพื้นที่โครงการ	- ตลอดระยะเวลาดำเนินการ	- การนิคมอุตสาหกรรมแห่งประเทศไทย (กนอ.)
	- ติดตั้งกระจกโค้งหรือสัญญาณไฟจราจรบริเวณทางเข้า-ออก หรือจุดที่คาดว่าจะเกิดอันตรายบริเวณถนนภายในพื้นที่โครงการ	- ภายในพื้นที่โครงการ	- ตลอดระยะเวลาดำเนินการ	- การนิคมอุตสาหกรรมแห่งประเทศไทย (กนอ.)
	- ขอความร่วมมือโรงงานที่เข้ามาตั้งในพื้นที่ งดการขนส่งวัสดุและผลิตภัณฑ์ในช่วงเวลาเร่งด่วน (06.00-08.00 น. และ 16.00-18.00 น.)	- ภายในพื้นที่โครงการและเส้นทางคมนาคมสายหลัก	- ตลอดระยะเวลาดำเนินการ	- การนิคมอุตสาหกรรมแห่งประเทศไทย (กนอ.)
	- โครงการจะประสานงานไปยังหน่วยงานที่เกี่ยวข้อง เช่น กรมทางหลวงและกรมทางหลวงชนบท หรือหน่วยงานท้องถิ่นในพื้นที่รับผิดชอบ เป็นต้น ให้ทราบถึงปริมาณจราจรที่จะเกิดขึ้นจากการพัฒนาโครงการ รวมถึงหาแนวทางร่วมกันในการแก้ไขและลดปริมาณจราจรที่เกิดขึ้นบนถนนทางหลวงแผ่นดินหมายเลข 3 และถนนทางหลวงหมายเลข 3392 (ถนนปิ่นเกล้า-นครราชสีมา) ทั้งในระยะสั้นและระยะยาว ต่อไป	- ถนนทางหลวงแผ่นดินหมายเลข 3 และถนนทางหลวง 3392	- ตลอดระยะเวลาดำเนินการ	- การนิคมอุตสาหกรรมแห่งประเทศไทย (กนอ.)
	- ขอความร่วมมือโรงงานต่างๆ ในพื้นที่โครงการ จัดเตรียมรถโดยสารรับ-ส่งพนักงานของโรงงานภายในโครงการ เพื่อลดปริมาณการจราจรบนถนนทางหลวงแผ่นดินหมายเลข 3 และถนนทางหลวงหมายเลข 3392 (ถนนปิ่นเกล้า-นครราชสีมา)	- ภายในพื้นที่โครงการ	- ตลอดระยะเวลาดำเนินการ	- การนิคมอุตสาหกรรมแห่งประเทศไทย (กนอ.)

ตารางที่ 2 (ต่อ) มาตรการป้องกันและแก้ไขผลกระทบสิ่งแวดล้อม โครงการพัฒนามนิคมอุตสาหกรรมในพื้นที่ระเบียงเศรษฐกิจภาคตะวันออก นิคมอุตสาหกรรม Smart Park
ของการนิคมอุตสาหกรรมแห่งประเทศไทย ระยะดำเนินการ

องค์ประกอบทางสิ่งแวดล้อมและคุณค่าต่างๆ	มาตรการป้องกันและแก้ไขผลกระทบสิ่งแวดล้อม	สถานที่ดำเนินการ	ระยะเวลาดำเนินการ	ผู้รับผิดชอบ
4.2 การคมนาคมขนส่ง (ต่อ)	- ประชาสัมพันธ์ขอความร่วมมือโรงงานในพื้นที่ให้พนักงานใช้ทางเข้า-ออกหลักพื้นที่โครงการบริเวณติดถนนทางหลวงแผ่นดินหมายเลข 3 ในการเข้า-ออกพื้นที่โครงการ	- ภายในพื้นที่โครงการ	- ตลอดระยะเวลาดำเนินการ	- การนิคมอุตสาหกรรมแห่งประเทศไทย (กนอ.)
4.3 การใช้น้ำ	- โครงการจัดให้มีระบบผลิตน้ำประปา ขนาด 10,100 ลูกบาศก์เมตร/วัน โดยแหล่งน้ำดิบจากบ่อบำบัดน้ำ 2 ซึ่งทำหน้าที่เป็นอ่างเก็บน้ำดิบของโครงการ มีปริมาณน้ำดิบรวม 1,218,000 ลูกบาศก์เมตร	- ภายในพื้นที่โครงการ	- ตลอดระยะเวลาดำเนินการ	- การนิคมอุตสาหกรรมแห่งประเทศไทย (กนอ.)
	- รณรงค์ส่งเสริมให้โรงงานต่างๆ ในพื้นที่โครงการมีการใช้น้ำอย่างประหยัด	- โรงงานต่างๆ ในพื้นที่โครงการ	- ตลอดระยะเวลาดำเนินการ	- การนิคมอุตสาหกรรมแห่งประเทศไทย (กนอ.)
	- ตรวจสอบดูแล และซ่อมแซม ระบบจ่ายน้ำประปาของโครงการให้อยู่ในสภาพดี ป้องกันการรั่วซึมของน้ำจากระบบท่อ	- ระบบจ่ายน้ำประปา	- ตลอดระยะเวลาดำเนินการ	- การนิคมอุตสาหกรรมแห่งประเทศไทย (กนอ.)
	- ภายหลังโครงการเปิดดำเนินการ กำหนดให้โรงงานที่เปิดดำเนินการแล้ว ได้แก่ 1) บริษัท คาทอน นาที เซมบ์คอร์ป (ประเทศไทย) จำกัด และ 2) บริษัท อีสเทิร์น ฟลูอิด ทราสพอร์ต จำกัด ใช้น้ำจากระบบผลิตน้ำประปา ขนาด 10,100 ลูกบาศก์เมตร/วัน ของโครงการ	- โรงงานที่เปิดดำเนินการแล้ว ในพื้นที่โครงการ	- ตลอดระยะเวลาดำเนินการ	- การนิคมอุตสาหกรรมแห่งประเทศไทย (กนอ.)
4.4 การระบายน้ำและการควบคุมน้ำท่วม	- ปูกรัดโป๊และหุ้มคลุมดินบริเวณพื้นที่ลาดชันภายในพื้นที่โครงการเพื่อป้องกันการชะล้างพังทลายของดิน	- กับที่ริมคลองหรือทางระบายน้ำ	- ตลอดระยะเวลาดำเนินการ	- การนิคมอุตสาหกรรมแห่งประเทศไทย (กนอ.)
	- ดูแลการระบายน้ำของโรงงานรายโรงไม่ให้ระบายน้ำเสียสู่ระบบระบายน้ำฝนและทางน้ำธรรมชาติ	- ระบบระบายน้ำฝน	- ตลอดระยะเวลาดำเนินการ	- การนิคมอุตสาหกรรมแห่งประเทศไทย (กนอ.)
	- โครงการต้องดำเนินการกำจัดวัชพืชและปรับปรุงรางระบายน้ำภายในพื้นที่โครงการอย่างน้อยปีละ 1 ครั้ง ในช่วงก่อนเข้าฤดูฝน (พฤษภาคม-ตุลาคม)	- ระบบระบายน้ำ	- ตลอดระยะเวลาดำเนินการ	- การนิคมอุตสาหกรรมแห่งประเทศไทย (กนอ.)

ตารางที่ 2 (ต่อ) มาตรการป้องกันและแก้ไขผลกระทบสิ่งแวดล้อม โครงการพัฒนามนิคมอุตสาหกรรมในพื้นที่ระเบียงเศรษฐกิจภาคตะวันออก นิคมอุตสาหกรรม Smart Park
ของการนิคมอุตสาหกรรมแห่งประเทศไทย ระยะดำเนินการ

องค์ประกอบทางสิ่งแวดล้อมและคุณค่าต่างๆ	มาตรการป้องกันและแก้ไขผลกระทบสิ่งแวดล้อม	สถานที่ดำเนินการ	ระยะเวลาดำเนินการ	ผู้รับผิดชอบ
4.4 การระบายน้ำและการควบคุมน้ำท่วม (ต่อ)	- โครงการต้องตรวจสอบ ซ่อมแซมและบำรุงรักษาท่อหรือรางระบายน้ำฝน และบ่อบำบัดน้ำฝนให้สามารถระบายน้ำได้ตามที่ออกแบบไว้ และทำความสะอาดอย่างน้อยปีละ 1 ครั้ง	- ระบบระบายน้ำฝน	- ตลอดระยะเวลาดำเนินการ	- การนิคมอุตสาหกรรมแห่งประเทศไทย (กนอ.)
	- ออกแบบระบบระบายน้ำให้มีบ่อบำบัดน้ำที่สามารถกักเก็บน้ำฝนส่วนที่เกินขึ้นจากการพัฒนาโครงการในคาบอุปถัมภ์ 10 ปี ได้ไม่น้อยกว่า 3 ชั่วโมง โดยจัดให้มีบ่อบำบัดน้ำจำนวน 2 บ่อ ความสามารถในการกักเก็บรวมประมาณ 1,660,000 ลูกบาศก์เมตร รายละเอียดดังนี้ • บ่อบำบัดน้ำ 1 ขนาดความจุประมาณ 442,000 ลูกบาศก์เมตร • บ่อบำบัดน้ำ 2 ขนาดความจุประมาณ 1,218,000 ลูกบาศก์เมตร	- ระบบระบายน้ำ	- ตลอดระยะเวลาดำเนินการ	- การนิคมอุตสาหกรรมแห่งประเทศไทย (กนอ.)
	- โครงการต้องสนับสนุนหน่วยงานที่เกี่ยวข้องในการกำจัดวัชพืช ขุดลอก คลอง ให้อยู่ในสภาพที่เหมาะสมเป็นประจําทุกปี อย่างน้อยปีละ 1 ครั้ง	- คลองจากหมาก	- ตลอดระยะเวลาดำเนินการ	- การนิคมอุตสาหกรรมแห่งประเทศไทย (กนอ.)
	- โครงการต้องติดตั้งประตูระบายน้ำ ซึ่งมีการควบคุมด้วย Sluice Gate Valve และก่อสร้างอาคารสลวยเส่งงาน (Sillling Basin) เพื่อลดความเร็ว และแรงของน้ำก่อนระบายออกนอกพื้นที่โครงการ บริเวณจุดระบายน้ำฝนของโครงการ	- ภายในพื้นที่โครงการ	- ตลอดระยะเวลาดำเนินการ	- การนิคมอุตสาหกรรมแห่งประเทศไทย (กนอ.)
	- ติดตั้งเลวี่ระดับความลึกของคลองจากหมาก ที่มีการระบายน้ำฝนออกนอกพื้นที่โครงการให้ชัดเจน พร้อมกำหนดระดับหยุดสูบน้ำฝนออกนอกพื้นที่โครงการเพื่อป้องกันการเกิดน้ำท่วมบริเวณพื้นที่ที่ขุดขึ้น โดยจะหยุดสูบน้ำฝนออกนอกพื้นที่โครงการ เมื่อระดับน้ำของคลองจากหมากอยู่ที่ระดับ + 20.00 ม.รทก. โดยติดตั้งป้ายประชาสัมพันธ์ระดับหยุดสูบน้ำฝนระบายลงคลองจากหมากให้เห็นชัดเจน	- บริเวณคลองจากหมาก	- ตลอดระยะเวลาดำเนินการ	- การนิคมอุตสาหกรรมแห่งประเทศไทย (กนอ.)

ตารางที่ 2 (ต่อ) มาตรการป้องกันและแก้ไขผลกระทบสิ่งแวดล้อม โครงการพัฒนานิคมอุตสาหกรรมในพื้นที่ระเบียงเศรษฐกิจภาคตะวันออก นิคมอุตสาหกรรม Smart Park
ของนิคมอุตสาหกรรมแห่งประเทศไทย ระยะดำเนินการ

องค์ประกอบทางสิ่งแวดล้อมและคุณภาพสิ่งแวดล้อม	มาตรการป้องกันและแก้ไขผลกระทบสิ่งแวดล้อม	สถานที่ดำเนินการ	ระยะเวลาดำเนินการ	ผู้รับผิดชอบ
4.5 การจัดการมูลฝอยและกากของเสีย	<ul style="list-style-type: none"> จัดให้มีมาตรการด้านการจัดการมูลฝอยและกากของเสียของโรงงานภายในโครงการ ดังนี้ <ul style="list-style-type: none"> กำหนดให้โรงงานต่าง ๆ กำหนดเป้าหมายประเภทมูลฝอย และกากของเสียที่จะลดและระบุแผนระยะเวลาในการดำเนินงานตามหลัก 3R จัดให้มีการตรวจสอบและติดตามผลการปฏิบัติตามหลัก 3R ของโรงงานในพื้นที่โครงการ กำหนดให้โรงงานต่าง ๆ ต้องมีการคัดแยกมูลฝอยตามแต่ละประเภทและกากของเสียอันตรายและไม่อันตรายอย่างเป็นระบบเพื่อให้สามารถแยกกากของเสียกลับมาใช้ใหม่ และนำไปกำจัดได้ถูกวิธี จัดให้มีการรณรงค์ประชาสัมพันธ์ให้โรงงานภายในพื้นที่โครงการทำการคัดแยกกากของเสีย และจัดการตามหลักวิชาการ โรงงานต้องจัดให้มีภาชนะรองรับมูลฝอยที่เหมาะสมกับประเภท และมีความจุไม่น้อยกว่า 3 เท่า ของปริมาณมูลฝอยแต่ละประเภท ปิดมิดชิด และการจัดเก็บต้องอยู่ในพื้นที่ที่มีหลังคาปกคลุม การขนถ่ายและการขนส่งต้องไม่ให้เกิดการหกหล่น ทั่วกระจาย โดยต้องมีการปิดคลุมขณะขนส่งด้วย บันทึกชนิด ปริมาณ และประเภทของมูลฝอยที่ส่งให้หน่วยงานท้องถิ่นไปกำจัด และกากของเสียที่ส่งให้หน่วยงานที่ได้รับอนุญาตจากกรมโรงงานอุตสาหกรรมไปกำจัด โดยส่งข้อมูลให้โครงการทราบทุก ๆ 6 เดือน 	- โรงงานต่าง ๆ ภายในพื้นที่โครงการ	- ตลอดระยะเวลาดำเนินการ	- การนิคมอุตสาหกรรมแห่งประเทศไทย (กนอ.)

ตารางที่ 2 (ต่อ) มาตรการป้องกันและแก้ไขผลกระทบสิ่งแวดล้อม โครงการพัฒนานิคมอุตสาหกรรมในพื้นที่ระเบียงเศรษฐกิจภาคตะวันออก นิคมอุตสาหกรรม Smart Park
ของนิคมอุตสาหกรรมแห่งประเทศไทย ระยะดำเนินการ

องค์ประกอบทางสิ่งแวดล้อมและคุณภาพสิ่งแวดล้อม	มาตรการป้องกันและแก้ไขผลกระทบสิ่งแวดล้อม	สถานที่ดำเนินการ	ระยะเวลาดำเนินการ	ผู้รับผิดชอบ
4.5 การจัดการมูลฝอยและกากของเสีย (ต่อ)	<ul style="list-style-type: none"> กากของเสียอุตสาหกรรมที่ไม่ใช่ของเสียอันตราย โรงงานต้องติดต่อให้หน่วยงานที่ได้รับอนุญาตเข้ามาเก็บขนจากโรงงานรับนำไปกำจัดอย่างถูกวิธีหรือนำกลับไปใช้ประโยชน์ใหม่ กากของเสียอันตรายจากสำนักงาน เช่น หลอดไฟฟลูออโรสโกลาจากแบดเจอร์ ถ่านไฟฉาย เป็นต้น โรงงานอุตสาหกรรมต้องติดต่อให้หน่วยงานที่ได้รับอนุญาตจากกรมโรงงานอุตสาหกรรม เข้ามาเก็บขนนำไปกำจัด จัดให้มีเจ้าหน้าที่ของโครงการทำหน้าที่ควบคุมดูแลให้โรงงานอุตสาหกรรมซึ่งมีกิจกรรมที่ก่อให้เกิดของเสียที่เป็นอันตรายปฏิบัติตามแผนการจัดการกากของเสียอันตราย กำหนดให้โรงงานอุตสาหกรรมประสานไปยังหน่วยงานรับกำจัดที่ได้รับอนุญาตจากกรมโรงงานอุตสาหกรรมเข้ามาทำการเก็บขนไปกำจัดต่อไป และจะต้องแจ้งปริมาณและลักษณะสมบัติของกากของเสียให้โครงการเก็บรวบรวมเป็นข้อมูลไว้ด้วย การขนส่งกากของเสียที่เป็นอันตรายจากโครงการไปยังบริษัทที่ได้รับอนุญาตในการกำจัดกากของเสียจากกรมโรงงานอุตสาหกรรม ต้องเป็นไปตามประกาศกระทรวงอุตสาหกรรม เรื่อง การกำจัดสิ่งปฏิกูลหรือวัสดุไม่ใช้แล้ว (พ.ศ. 2548) หรือกฎหมายอื่นที่เกี่ยวข้องฉบับล่าสุด 	- โรงงานต่าง ๆ ภายในพื้นที่โครงการ	- ตลอดระยะเวลาดำเนินการ	- การนิคมอุตสาหกรรมแห่งประเทศไทย (กนอ.)

ตารางที่ 2 (ต่อ) มาตรการป้องกันและแก้ไขผลกระทบสิ่งแวดล้อม โครงการพัฒนานิคมอุตสาหกรรมในพื้นที่ระเบียงเศรษฐกิจภาคตะวันออก นิคมอุตสาหกรรม Smart Park
ของการนิคมอุตสาหกรรมแห่งประเทศไทย ระยะดำเนินการ

องค์ประกอบทางสิ่งแวดล้อม และคุณค่าต่างๆ	มาตรการป้องกันและแก้ไขผลกระทบสิ่งแวดล้อม	สถานที่ดำเนินการ	ระยะเวลาดำเนินการ	ผู้รับผิดชอบ
4.5 การจัดการมูลฝอย และกากของเสีย (ต่อ)	- จัดเตรียมภาชนะรองรับขยะขนาด 200 ลิตร จัดวางในพื้นที่ต่าง ๆ ให้เพียงพอ เช่น สำนักงาน ระบบบำบัดน้ำเสีย โรงผลิตประปา โดยพิจารณาจากปริมาณและลักษณะของขยะทั่วไปที่เกิดจากโรงงานต่าง ๆ โดยแยกชนิดของภาชนะรองรับขยะ ระหว่างขยะทั่วไปและขยะที่สามารถนำกลับมาใช้ประโยชน์ใหม่ได้ เพื่อให้การเก็บขนและการจัดการมีประสิทธิภาพยิ่งขึ้น	- โรงงานต่างๆ ภายในพื้นที่โครงการ	- ตลอดระยะเวลาดำเนินการ	- การนิคมอุตสาหกรรมแห่งประเทศไทย (กนอ.)
	- จัดทำฐานข้อมูลรายชื่อหน่วยงานที่ได้รับอนุญาตกำจัดของเสีย โดยจำแนกตามประเภทของเสียที่ได้รับอนุญาตกำจัด เพื่อใช้เป็นฐานข้อมูลในการคัดเลือกหน่วยงานเข้ามารับของเสียไปกำจัด รวมทั้งแลกเปลี่ยนข้อมูลกับโรงงานต่าง ๆ ที่ต้องการทราบข้อมูลเกี่ยวกับหน่วยงานที่ได้รับอนุญาตกำจัดของเสีย	- ภายในพื้นที่โครงการ	- ตลอดระยะเวลาดำเนินการ	- การนิคมอุตสาหกรรมแห่งประเทศไทย (กนอ.)
	- กากของเสียที่เป็นอันตราย โรงงานแต่ละแห่งจะต้องเก็บและรวบรวมไว้ในโรงงานก่อน เพื่อการนำไปกำจัดอย่างถูกต้องโดยหน่วยงานที่ได้รับอนุญาตในการกำจัดกากของเสียอันตรายจากกรมโรงงานอุตสาหกรรม ทั้งนี้ โรงงานต้องจัดเตรียมภาชนะที่ใช้จัดเก็บที่มีลักษณะทนทานต่อการกัดกร่อน และมีฝาปิดมิดชิดไม่มีรั่วซึม มีป้ายแจ้งรายละเอียดของเสียที่เก็บรักษาให้ชัดเจน และจัดเก็บให้อยู่ในสถานที่เหมาะสมปลอดภัย	- โรงงานต่างๆ ภายในพื้นที่โครงการ	- ตลอดระยะเวลาดำเนินการ	- การนิคมอุตสาหกรรมแห่งประเทศไทย (กนอ.)



ตารางที่ 2 (ต่อ) มาตรการป้องกันและแก้ไขผลกระทบสิ่งแวดล้อม โครงการพัฒนานิคมอุตสาหกรรมในพื้นที่ระเบียงเศรษฐกิจภาคตะวันออก นิคมอุตสาหกรรม Smart Park
ของการนิคมอุตสาหกรรมแห่งประเทศไทย ระยะดำเนินการ

องค์ประกอบทางสิ่งแวดล้อม และคุณค่าต่างๆ	มาตรการป้องกันและแก้ไขผลกระทบสิ่งแวดล้อม	สถานที่ดำเนินการ	ระยะเวลาดำเนินการ	ผู้รับผิดชอบ
4.5 การจัดการมูลฝอย และกากของเสีย (ต่อ)	- กำหนดให้โครงการระบุลงในแบบท้ายสัญญาจัดซื้อที่ดิน กำหนดให้โรงงานรายโรงในพื้นที่ก่อนนำกากของเสียออกนอกพื้นที่โครงการให้แจ้งชนิด ประเภท และปริมาณ พร้อมทั้งส่งใบกำกับการขนส่งกากของเสีย (Manifest) ให้โครงการรับทราบทุกครั้งที่มีการขนส่งกากของเสียออกนอกพื้นที่โรงงาน	- ภายในพื้นที่โครงการ	- ตลอดระยะเวลาดำเนินการ	- การนิคมอุตสาหกรรมแห่งประเทศไทย (กนอ.)
	- ส่งเสริมให้โรงงานอุตสาหกรรมที่จะเข้ามาตั้งในพื้นที่เข้าสู่โครงการอุตสาหกรรมสีเขียว (Green Industry) เพื่อให้ประกอบกิจการที่เป็นมิตรกับสิ่งแวดล้อม และการบริหารจัดการสิ่งแวดล้อมอย่างต่อเนื่อง พร้อมกับการประกอบกิจการด้วยความรับผิดชอบต่อสังคมทั้งภายในและภายนอกองค์กรตลอดห่วงโซ่อุปทานเพื่อการพัฒนาที่ยั่งยืน	- โรงงานต่าง ๆ ภายในพื้นที่โครงการ	- ตลอดระยะเวลาดำเนินการ	- การนิคมอุตสาหกรรมแห่งประเทศไทย (กนอ.)
	- จัดให้มีการสุ่มตรวจประเมิน (Audit) การจัดการของเสียของโรงงานในโครงการ โดยจัดส่งตัวแทนคณะทำงาน เข้าตรวจสอบเป็นประจำทุกปี	- ภายในพื้นที่โครงการ	- ตลอดระยะเวลาดำเนินการ	- การนิคมอุตสาหกรรมแห่งประเทศไทย (กนอ.)
	- โครงการต้องจัดทำคู่มือในการจัดการมูลฝอยและกากของเสียเพื่อให้โรงงานนำไปเป็นแนวทางในการดำเนินการและนำไปยึดถือปฏิบัติตามที่โครงการได้กำหนดไว้ เพื่อให้โรงงานสามารถดำเนินการได้อย่างถูกต้องและปฏิบัติตามไปในแนวทางเดียวกัน	- ภายในพื้นที่โครงการ	- ตลอดระยะเวลาดำเนินการ	- การนิคมอุตสาหกรรมแห่งประเทศไทย (กนอ.)



ตารางที่ 2 (ต่อ) มาตรการป้องกันและแก้ไขผลกระทบสิ่งแวดล้อม โครงการพัฒนานิคมอุตสาหกรรมในพื้นที่ระเบียงเศรษฐกิจภาคตะวันออก นิคมอุตสาหกรรม Smart Park
ของการนิคมอุตสาหกรรมแห่งประเทศไทย ระยะดำเนินการ

องค์ประกอบทางสิ่งแวดล้อม และคุณค่าสังคม	มาตรการป้องกันและแก้ไขผลกระทบสิ่งแวดล้อม	สถานที่ดำเนินการ	ระยะเวลาดำเนินการ	ผู้รับผิดชอบ
4.5 การจัดการมูลฝอย และกากของเสีย (ต่อ)	<ul style="list-style-type: none"> - โครงการจัดทำแผนการจัดการมูลฝอยให้โรงงานอุตสาหกรรมปฏิบัติเพื่อให้แนวทางการจัดการของเสียเกิดประสิทธิภาพสูงสุด ดังนี้ <ul style="list-style-type: none"> • จัดทำแผนการจัดการของเสียประจำปี ทั้งภาคอุตสาหกรรมจากการประกอบการ ขยะมูลฝอย ของเสียจากระบบสาธารณสุขและสำนักงาน • ศึกษาแนวทางการนำหลัก 3R มาใช้ในการจัดการของเสียที่เกิดขึ้นจากโครงการ โดยรวบรวมข้อมูลจากหน่วยงานที่เกี่ยวข้อง • กำหนดเป้าหมายการลดปริมาณของเสียที่เกิดขึ้นให้สอดคล้องกับเทคโนโลยีที่เลือกใช้มากที่สุด • จัดทำทะเบียนรายชื่อหน่วยงานที่ได้รับอนุญาตกำจัดของเสีย โดยจำแนกตามประเภทของเสียที่ได้รับอนุญาตกำจัด เพื่อใช้เป็นฐานข้อมูลในการคัดเลือกหน่วยงานเข้ามารับของเสียไปกำจัด • จัดให้มีการตรวจประเมิน (Audit) หน่วยงานที่เข้ามารับของเสียไปกำจัด โดยจัดส่งตัวแทนคณะทำงานจากที่ประชุมร่วมกับโรงงานในโครงการ เข้าตรวจสอบตั้งแต่ใบอนุญาต ขั้นตอนการขนส่ง และการกำจัดที่ปลายทาง ทำการตรวจประเมินก่อนการคัดเลือก 1 ครั้ง และทำการตรวจประเมินระหว่างที่ทำการขนย้ายจริงอย่างน้อยปีละ 1 ครั้ง • รวบรวมข้อมูลของเสียตามชนิด ประเภท และปริมาณ โดยสำเนาใบกำกับการขนส่งของโรงงานที่ทำการขนย้ายของเสียออกนอกโรงงาน ให้โครงการทราบทุกครั้ง 	- โรงงานต่างๆ ในพื้นที่โครงการ	- ตลอดระยะเวลาดำเนินการ	- การนิคมอุตสาหกรรมแห่งประเทศไทย (กนอ.)

ตารางที่ 2 (ต่อ) มาตรการป้องกันและแก้ไขผลกระทบสิ่งแวดล้อม โครงการพัฒนานิคมอุตสาหกรรมในพื้นที่ระเบียงเศรษฐกิจภาคตะวันออก นิคมอุตสาหกรรม Smart Park
ของการนิคมอุตสาหกรรมแห่งประเทศไทย ระยะดำเนินการ

องค์ประกอบทางสิ่งแวดล้อม และคุณค่าสังคม	มาตรการป้องกันและแก้ไขผลกระทบสิ่งแวดล้อม	สถานที่ดำเนินการ	ระยะเวลาดำเนินการ	ผู้รับผิดชอบ
4.5 การจัดการมูลฝอย และกากของเสีย (ต่อ)	<ul style="list-style-type: none"> • จัดทำรายงานปริมาณของเสียที่เกิดขึ้นแยกตามประเภท พร้อมระบุสัดส่วนหรือปริมาณของเสียที่สามารถนำกลับมาใช้ใหม่ ของเสียที่สามารถใช้ซ้ำ และของเสียที่สามารถลดได้จากแหล่งกำเนิด โดยจำแนกแหล่งกำเนิดให้ชัดเจน เพื่อจัดส่งให้โครงการปีละ 1 ครั้ง • รวบรวมข้อมูลเกี่ยวกับ Waste Exchange ของแต่ละโรงงาน เพื่อใช้เป็นข้อมูลในการวางแผนการใช้ประโยชน์จากของเสียให้มากที่สุด • รวบรวมข้อมูลปริมาณมูลฝอยภายในโครงการส่งไปยังหน่วยงานที่เกี่ยวข้อง เช่น เทศบาลเมืองมาบตาพุด เป็นต้น เพื่อให้หน่วยงานที่เกี่ยวข้องสามารถคาดการณ์ปริมาณและศักยภาพในการจัดการและวางแผนการจัดการในอนาคตได้ 	- โรงงานต่างๆ ในพื้นที่โครงการ	- ตลอดระยะเวลาดำเนินการ	- การนิคมอุตสาหกรรมแห่งประเทศไทย (กนอ.)
	<ul style="list-style-type: none"> - กำหนดให้โครงการมีการจัดระบบบริหารจัดการวัสดุเหลือใช้ รวมถึงผลิตภัณฑ์พลอยได้ (byproduct) จากกระบวนการผลิตของโรงงานที่ตั้งอยู่ภายในพื้นที่โครงการ ดังนี้ <ul style="list-style-type: none"> • โรงงานที่ตั้งอยู่ภายในพื้นที่โครงการ จะส่งเสริมให้มีการแลกเปลี่ยนหรือใช้ประโยชน์จากวัสดุเหลือใช้ หรือมีการแลกเปลี่ยนระหว่างโรงงานกับภาคส่วนอื่น ๆ ที่เกี่ยวข้อง ภายใต้การบริหารจัดการของโครงการ • กำหนดให้โรงงานต่าง ๆ ต้องรวบรวมข้อมูลเกี่ยวกับ Waste Exchange ในส่วนที่เกี่ยวข้องกับโรงงาน เพื่อใช้เป็นข้อมูลในการวางแผนการใช้ประโยชน์จากของเสียให้มากที่สุด พร้อมทั้งรายงานข้อมูลให้โครงการทราบทุกปี 	- ภายในพื้นที่โครงการ	- ตลอดระยะเวลาดำเนินการ	- การนิคมอุตสาหกรรมแห่งประเทศไทย (กนอ.)

ตารางที่ 2 (ต่อ) มาตรการป้องกันและแก้ไขผลกระทบสิ่งแวดล้อม โครงการพัฒนานิคมอุตสาหกรรมในพื้นที่ระเบียงเศรษฐกิจภาคตะวันออก นิคมอุตสาหกรรม Smart Park

ของการนิคมอุตสาหกรรมแห่งประเทศไทย ระยะดำเนินการ

องค์ประกอบทางสิ่งแวดล้อมและคุณค่าสังคม	มาตรการป้องกันและแก้ไขผลกระทบสิ่งแวดล้อม	สถานที่ดำเนินการ	ระยะเวลาดำเนินการ	ผู้รับผิดชอบ
4.5 การจัดการมูลฝอยและกากของเสีย (ต่อ)	- โครงการต้องแสดงเอกสารที่แสดงถึงระบบบริหารจัดการวัสดุเหลือใช้จากโรงงานในนิคมอุตสาหกรรมที่ถูกต้อง ชัดเจน ดังนี้ <ul style="list-style-type: none"> ฐานข้อมูลวัสดุเหลือใช้และแผนผังการไหลของวัสดุเหลือใช้จากโรงงานอุตสาหกรรม ฐานข้อมูลการนำวัสดุเหลือใช้แล้วของโรงงานอุตสาหกรรมไปใช้เป็นวัตถุดิบหรือวัตถุดิบทางอ้อมในโรงงานหรือภาคส่วนอื่นๆ รวบรวมผลการดำเนินงานด้านการนำวัสดุเหลือใช้กลับมาใช้ใหม่ หรือมีการแลกเปลี่ยนระหว่างโรงงานกับภาคส่วนอื่นๆ 	- ภายในพื้นที่โครงการ	- ตลอดระยะเวลาดำเนินการ	- การนิคมอุตสาหกรรมแห่งประเทศไทย (กนอ.)
	(1) ขยะมูลฝอยทั่วไป <ul style="list-style-type: none"> มูลฝอยทั่วไปจากพื้นที่อุตสาหกรรมจะต้องคัดแยกขยะที่สามารถนำไปใช้ประโยชน์ได้ขายให้กับหน่วยงานที่รับซื้อต่อไป ส่วนมูลฝอยทั่วไปที่เหลือซึ่งเป็นขยะที่ไม่อันตรายนั้น โรงงานอุตสาหกรรมจะต้องติดต่อให้หน่วยงานท้องถิ่นหรือหน่วยงานที่ได้รับอนุญาตจากหน่วยงานราชการนำไปกำจัดอย่างถูกต้องต่อไปตามที่โครงการได้ประชาสัมพันธ์ไว้ 	- ภายในพื้นที่โครงการ	- ตลอดระยะเวลาดำเนินการ	- การนิคมอุตสาหกรรมแห่งประเทศไทย (กนอ.)
	(2) กากตะกอนจากระบบผลิตน้ำประปา <ul style="list-style-type: none"> กำหนดให้มีการตรวจวิเคราะห์หาปริมาณโลหะหนักจากระบบผลิตน้ำประปาของโครงการตามประกาศกระทรวงอุตสาหกรรม เรื่อง การกำจัดสิ่งปฏิกูลหรือวัสดุที่ไม่ใช้แล้ว พ.ศ. 2548 หรือกฎหมายอื่นที่เกี่ยวข้องฉบับล่าสุดก่อนนำไปกำจัดตามหลักวิชาการ 	- ระบบผลิตน้ำประปา	- ตลอดระยะเวลาดำเนินการ	- การนิคมอุตสาหกรรมแห่งประเทศไทย (กนอ.)

ตารางที่ 2 (ต่อ) มาตรการป้องกันและแก้ไขผลกระทบสิ่งแวดล้อม โครงการพัฒนานิคมอุตสาหกรรมในพื้นที่ระเบียงเศรษฐกิจภาคตะวันออก นิคมอุตสาหกรรม Smart Park

ของการนิคมอุตสาหกรรมแห่งประเทศไทย ระยะดำเนินการ

องค์ประกอบทางสิ่งแวดล้อมและคุณค่าสังคม	มาตรการป้องกันและแก้ไขผลกระทบสิ่งแวดล้อม	สถานที่ดำเนินการ	ระยะเวลาดำเนินการ	ผู้รับผิดชอบ
4.5 การจัดการมูลฝอยและกากของเสีย (ต่อ)	(3) กากตะกอนจากระบบบำบัดน้ำเสีย <ul style="list-style-type: none"> กำหนดให้มีการตรวจวิเคราะห์หาปริมาณโลหะหนักจากระบบบำบัดน้ำเสียของโครงการตามประกาศกระทรวงอุตสาหกรรม เรื่อง การกำจัดสิ่งปฏิกูลหรือวัสดุที่ไม่ใช้แล้ว พ.ศ. 2548 หรือกฎหมายอื่นที่เกี่ยวข้องฉบับล่าสุด ก่อนนำไปกำจัดตามหลักวิชาการ 	- ระบบบำบัดน้ำเสียส่วนกลางทางชีวภาพ	- ตลอดระยะเวลาดำเนินการ	- การนิคมอุตสาหกรรมแห่งประเทศไทย (กนอ.)
5. คุณค่าคุณภาพชีวิต 5.1 สภาพเศรษฐกิจ-สังคมและการมีส่วนร่วมของประชาชน	- กำหนดให้โครงการดำเนินการประชาสัมพันธ์เกี่ยวกับระบบการจัดการสิ่งแวดล้อม เช่น ระบบบำบัดน้ำเสีย ระบบการจัดการขยะมูลฝอย และการควบคุมการระบายมลพิษทางอากาศ เป็นต้น ไปสู่ชุมชนโดยรอบพื้นที่โครงการในรัศมี 5 กิโลเมตร ผ่านผู้นำชุมชน หรือสื่อประชาสัมพันธ์อื่นๆ ที่สามารถสื่อสารได้อย่างรวดเร็ว และเข้าถึงชุมชนตามความเหมาะสม โดยอาจประชาสัมพันธ์ในรูปแบบของแผ่นพับ การประชุม หรือวิทยุชุมชน	- ชุมชนโดยรอบพื้นที่โครงการ	- ก่อนช่วงก่อสร้างโครงการและตลอดระยะเวลาดำเนินการ	- การนิคมอุตสาหกรรมแห่งประเทศไทย (กนอ.)
	- ประชาสัมพันธ์เผยแพร่ข้อมูลเกี่ยวกับการดำเนินการโครงการที่ผ่านมา เช่น การจัดให้มีการเข้าเยี่ยมชมโครงการตามความเหมาะสม เป็นต้น	- ภายในพื้นที่โครงการ	- ตลอดระยะเวลาดำเนินการ	- การนิคมอุตสาหกรรมแห่งประเทศไทย (กนอ.)
	- จัดให้มีการพบปะพูดคุยและสร้างความคุ้นเคยกับกลุ่มชุมชนในพื้นที่รอบโครงการ เป็นประจำทุกเดือน	- ชุมชนโดยรอบพื้นที่โครงการ	- ตลอดระยะเวลาดำเนินการ	- การนิคมอุตสาหกรรมแห่งประเทศไทย (กนอ.)
	- กำกับดูแลให้คนงานรบกวนหรือบุกรุกที่ดินของบุคคลอื่นโดยเด็ดขาด	- พื้นที่โครงการ/โรงงานต่างๆ ในพื้นที่โครงการ	- ตลอดระยะเวลาดำเนินการ	- การนิคมอุตสาหกรรมแห่งประเทศไทย (กนอ.)

ตารางที่ 2 (ต่อ) มาตรการป้องกันและแก้ไขผลกระทบสิ่งแวดล้อม โครงการพัฒนามนิคมอุตสาหกรรมในพื้นที่ระเบียงเศรษฐกิจภาคตะวันออก นิคมอุตสาหกรรม Smart Park
ของนิคมอุตสาหกรรมแห่งประเทศไทย ระยะดำเนินการ

องค์ประกอบทางสิ่งแวดล้อม และคุณค่าสังคม	มาตรการป้องกันและแก้ไขผลกระทบสิ่งแวดล้อม	สถานที่ดำเนินการ	ระยะเวลาดำเนินการ	ผู้รับผิดชอบ
5.1 สภาพเศรษฐกิจ-สังคม และการมีส่วนร่วม ของประชาชน (ต่อ)	- นำเสนอผลการตรวจวัดคุณภาพสิ่งแวดล้อมต่อชุมชนที่มีการแปลผล ทำให้ชาวบ้านสามารถเข้าใจได้ง่ายตามป้ายประกาศประจำชุมชนหรือ ในบริเวณจุดศูนย์รวมของชุมชน โดยประสานงานกับผู้นำชุมชนหรือ หน่วยงานปกครองส่วนท้องถิ่น เป็นประจำทุก 6 เดือน	- ชุมชนโดยรอบพื้นที่ โครงการ	- ตลอดระยะเวลาดำเนินการ	- การนิคมอุตสาหกรรม แห่งประเทศไทย (กนอ.)
	- ประสานงานกับแรงงานจังหวัดและเจ้าของโรงงานในการว่าจ้างแรงงาน ท้องถิ่นตามความเหมาะสมและความสามารถ เพื่อให้ประชาชนในท้องถิ่น มีงานทำและมีรายได้ที่แน่นอน	- พื้นที่โครงการ/โรงงาน ต่างๆ ในพื้นที่โครงการ	- ตลอดระยะเวลาดำเนินการ	- การนิคมอุตสาหกรรม แห่งประเทศไทย (กนอ.)
	- หมั่นตรวจตราดูแลไม่ให้นกนางนในโรงงานภายในพื้นที่โครงการมีพฤติกรรม หรือก่อปัญหา เช่น ปัญหาทะเลาะวิวาท ลักทรัพย์ ยาเสพติด การพนัน เป็นต้น โดยทราวจำกัดระเบียบและการลงโทษ และประสานงานกับ เจ้าหน้าที่ตำรวจหรือเจ้าหน้าที่ท้องถิ่นร่วมตรวจตรา	- พื้นที่โครงการ/โรงงาน ต่างๆ ในพื้นที่โครงการ	- ตลอดระยะเวลาดำเนินการ	- การนิคมอุตสาหกรรม แห่งประเทศไทย (กนอ.)
	- ประสานงานกับผู้นำชุมชนหรือหน่วยงานที่เกี่ยวข้องเพื่อชี้แจงการดำเนิน โครงการและการปฏิบัติการจัดการด้านสิ่งแวดล้อม	- ชุมชนโดยรอบพื้นที่ โครงการ	- ตลอดระยะเวลาดำเนินการ	- การนิคมอุตสาหกรรม แห่งประเทศไทย (กนอ.)
	- จัดให้มีการช่วยเหลือสังคม โดยเฉพาะชุมชน วัด และสถาบันการศึกษา ที่ต้องอยู่ใกล้เคียงโดยรอบโครงการ รวมทั้งสนับสนุน หรือกิจกรรมเกี่ยวกับ การส่งเสริมสุขภาพ เป็นต้น	- ชุมชนโดยรอบพื้นที่ โครงการ	- ตลอดระยะเวลาดำเนินการ	- การนิคมอุตสาหกรรม แห่งประเทศไทย (กนอ.)

ตารางที่ 2 (ต่อ) มาตรการป้องกันและแก้ไขผลกระทบสิ่งแวดล้อม โครงการพัฒนามนิคมอุตสาหกรรมในพื้นที่ระเบียงเศรษฐกิจภาคตะวันออก นิคมอุตสาหกรรม Smart Park
ของนิคมอุตสาหกรรมแห่งประเทศไทย ระยะดำเนินการ

องค์ประกอบทางสิ่งแวดล้อม และคุณค่าสังคม	มาตรการป้องกันและแก้ไขผลกระทบสิ่งแวดล้อม	สถานที่ดำเนินการ	ระยะเวลาดำเนินการ	ผู้รับผิดชอบ
5.1 สภาพเศรษฐกิจ-สังคม และการมีส่วนร่วม ของประชาชน (ต่อ)	<p>- จัดทำแผนงานกิจกรรมมวลชนสัมพันธ์และความรับผิดชอบต่อสังคม (CSR) ของโครงการในอนาคตทั้งระยะสั้น ระยะยาว และระยะต่อเนื่อง โดยระบุรายละเอียดหน่วยงานหรือผู้รับผิดชอบ วัตถุประสงค์ เป้าหมาย งบประมาณ และความต่อเนื่องของโครงการ ให้ครอบคลุมทั้งแผนงาน พัฒนาคุณภาพชีวิตความเป็นอยู่ สุขภาพและสาธารณสุขของชุมชน แผนงานพัฒนาการศึกษา และแผนงานพัฒนาอาชีพชุมชนเป็นประจำ ทุกปี โดยจัดทำแผนงานประจำปี ดังนี้</p> <p>1) การเสริมสร้างความรู้ความเข้าใจเกี่ยวกับโครงการ ดังนี้</p> <ul style="list-style-type: none"> • จัดให้มีการเข้าเยี่ยมชมโครงการแก่หน่วยงาน ผู้นำชุมชนหรือ ตัวแทนภาคประชาชนที่สนใจ เข้าวิน เพื่อเปิดโอกาสให้ได้ชี้แจง และแลกเปลี่ยนความคิดเห็นของชุมชนต่อโครงการ • นำเสนอข้อมูลเกี่ยวกับสถานการณ์การดำเนินโครงการ และแจ้งผล ให้ชุมชนเข้าใจ ซึ่งประสานงานช่องทางสื่อสารกับผู้นำชุมชนหรือ หน่วยงานปกครองส่วนท้องถิ่น • จัดให้มีการเข้าเยี่ยมชมศูนย์การเรียนรู้ของโครงการ เกี่ยวกับการ นำเทคโนโลยีและนวัตกรรมต่างๆ ในกระบวนการผลิตของกลุ่ม อุตสาหกรรม New S-curve แก่เยาวชนและประชาชนที่สนใจได้ เข้ามศึกษา เรียนรู้ 	- ชุมชนโดยรอบพื้นที่ โครงการ	- ตลอดระยะเวลาดำเนินการ	- การนิคมอุตสาหกรรม แห่งประเทศไทย (กนอ.)

ตารางที่ 2 (ต่อ) มาตรการป้องกันและแก้ไขผลกระทบสิ่งแวดล้อม โครงการพัฒนานิคมอุตสาหกรรมในพื้นที่ระเบียงเศรษฐกิจภาคตะวันออก นิคมอุตสาหกรรม Smart Park
ของการนิคมอุตสาหกรรมแห่งประเทศไทย ระยะดำเนินการ

องค์ประกอบทางสิ่งแวดล้อมและคุณค่าทางสังคม	มาตรการป้องกันและแก้ไขผลกระทบสิ่งแวดล้อม	สถานที่ดำเนินการ	ระยะเวลาดำเนินการ	ผู้รับผิดชอบ
5.1 สภาพเศรษฐกิจ-สังคมและการมีส่วนร่วมของประชาชน (ต่อ)	<p>2) การเปิดเผยข้อมูลการดำเนินงานที่อาจส่งผลกระทบต่อสิ่งแวดล้อมโดยรอบโครงการ ดังนี้</p> <ul style="list-style-type: none"> ชี้แจงความก้าวหน้าของโครงการโดยตรงต่อผู้นำชุมชนหรือหน่วยงานปกครองส่วนท้องถิ่นเพื่อเป็นสื่อกลางในการสื่อสาร แจ้งให้ชุมชนโดยรอบโครงการรับทราบหากมีผลกระทบเกิดขึ้นจากการดำเนินโครงการ กำหนดให้เจ้าหน้าที่รวมลชนสัมพันธ์เข้าพบปะเยี่ยมเยียนชุมชนเพื่อแจ้งข้อมูลข่าวสารเกี่ยวกับการดำเนินการที่อาจส่งผลกระทบต่อชุมชนหรือทำให้ชุมชนเกิดความกังวลใจ พร้อมทั้งรับฟังข้อเสนอแนะจากชุมชน จัดให้เจ้าหน้าที่ของโครงการเข้าร่วมประชุมกับชุมชนในการประชุมของหมู่บ้านหรือการประชุมผู้ใหญ่บ้าน หน่วยงานปกครองท้องถิ่นเพื่อแจ้งข่าวสารของโครงการและรับฟังข้อเสนอแนะจากชุมชนเพื่อนำมาใช้ปรับปรุงแผนการดำเนินงานให้เหมาะสม <p>3) สนับสนุนกิจกรรม เพื่อสาธารณประโยชน์แก่ชุมชนรอบโครงการ ดังนี้</p> <ul style="list-style-type: none"> ส่งเสริมการศึกษา กีฬา กิจกรรมด้านสังคม และประเพณีวัฒนธรรมของชุมชนความเหมาะสม ส่งเสริมหรือสนับสนุนการจัดการอบรมวิชาชีพ วิชาทักษะ และส่งเสริมผลิตภัณฑ์ท้องถิ่น 	- ชุมชนโดยรอบพื้นที่โครงการ	- ตลอดระยะเวลาดำเนินการ	- การนิคมอุตสาหกรรมแห่งประเทศไทย (กนอ.)

ตารางที่ 2 (ต่อ) มาตรการป้องกันและแก้ไขผลกระทบสิ่งแวดล้อม โครงการพัฒนานิคมอุตสาหกรรมในพื้นที่ระเบียงเศรษฐกิจภาคตะวันออก นิคมอุตสาหกรรม Smart Park
ของการนิคมอุตสาหกรรมแห่งประเทศไทย ระยะดำเนินการ

องค์ประกอบทางสิ่งแวดล้อมและคุณค่าทางสังคม	มาตรการป้องกันและแก้ไขผลกระทบสิ่งแวดล้อม	สถานที่ดำเนินการ	ระยะเวลาดำเนินการ	ผู้รับผิดชอบ
5.1 สภาพเศรษฐกิจ-สังคมและการมีส่วนร่วมของประชาชน (ต่อ)	<ul style="list-style-type: none"> ส่งเสริมหรือสนับสนุนการพัฒนาศักยภาพการทำงานของแรงงานท้องถิ่น เช่น จัดอบรมเพิ่มความรู้และทักษะ การศึกษาดูงานทางด้านวิศวกรรมต่างๆ เป็นต้น จัดให้มีการช่วยเหลือสังคมโดยเฉพาะชุมชนที่ตั้งอยู่ใกล้เคียงโดยรอบโครงการ เช่น กิจกรรมทางศาสนา ประเพณีท้องถิ่น เป็นต้น จัดให้มีการอนุรักษ์และฟื้นฟูทรัพยากรธรรมชาติและสิ่งแวดล้อมในพื้นที่ เช่น กิจกรรมปลูกต้นไม้ การขุดลอกคลองสาธารณะ และฟื้นฟูคุณภาพน้ำคลองขากนาในพื้นที่ร่วมกับชุมชนและหน่วยงานท้องถิ่น เป็นต้น ส่งเสริมและสนับสนุนให้ประชาชนเข้ามามีส่วนร่วมในการแลกเปลี่ยนข้อมูล สินค้าเกษตร ในพื้นที่ตลาดกลางสินค้าเกษตร (Agro Market) ที่โครงการได้จัดให้เป็นศูนย์กลางสินค้าเกษตรในพื้นที่เพื่อเป็นการส่งเสริมด้านเศรษฐกิจและรายได้ของชุมชนเพิ่มมากขึ้น โครงการได้ปรับปรุงพื้นที่ตลาดชุมชนให้มีระบบการบริหารจัดการที่ดีและมีความเป็นระเบียบเรียบร้อยมากขึ้น ทั้งนี้ ให้ประชาชนในพื้นที่สามารถเข้ามาใช้ประโยชน์ในการซื้อขายสินค้าได้เช่นเดิม 	- ชุมชนโดยรอบพื้นที่โครงการ	- ตลอดระยะเวลาดำเนินการ	- การนิคมอุตสาหกรรมแห่งประเทศไทย (กนอ.)
	- จัดตั้งกองทุนเขตพัฒนาพิเศษภาคตะวันออก ตามข้อกำหนด พ.ร.บ. เขตพัฒนาพิเศษภาคตะวันออก พ.ศ. 2561	- ภายในพื้นที่โครงการ	- ตลอดระยะเวลาดำเนินการ	- การนิคมอุตสาหกรรมแห่งประเทศไทย (กนอ.)

ตารางที่ 2 (ต่อ) มาตรการป้องกันและแก้ไขผลกระทบสิ่งแวดล้อม โครงการพัฒนานิคมอุตสาหกรรมในพื้นที่ระเบียงเศรษฐกิจภาคตะวันออก นิคมอุตสาหกรรม Smart Park
ของการนิคมอุตสาหกรรมแห่งประเทศไทย ระยะดำเนินการ

องค์ประกอบทางสิ่งแวดล้อม และคุณค่าทางสังคม	มาตรการป้องกันและแก้ไขผลกระทบสิ่งแวดล้อม	สถานที่ดำเนินการ	ระยะเวลาดำเนินการ	ผู้รับผิดชอบ
5.1 สภาพเศรษฐกิจ-สังคม และการมีส่วนร่วม ของประชาชน (ต่อ)	- ทำการประเมินผลการดำเนินงานชุมชนสัมพันธ์ประจำปี เพื่อสะท้อนการยอมรับของชุมชนต่อโครงการ และประเมินผลการทำงาน โดยนำผลการสำรวจความคิดเห็นของประชาชน ผู้นำชุมชน และหน่วยงานราชการที่เกี่ยวข้อง ซึ่งดำเนินการสำรวจเป็นประจำทุกปีในมาตรการติดตามตรวจสอบผลกระทบสิ่งแวดล้อมของโครงการ โดยพิจารณาผลการดำเนินงานของโครงการให้มีความเหมาะสม และปรับปรุงกิจกรรมให้ตรงกับความต้องการของชุมชนอย่างต่อเนื่อง	- ชุมชนโดยรอบพื้นที่โครงการ	- ตลอดระยะเวลาดำเนินการ	- การนิคมอุตสาหกรรมแห่งประเทศไทย (กนอ.)
	- จัดตั้งศูนย์รับเรื่องร้องเรียนจากชุมชน โดยตั้งอยู่บริเวณด้านหน้าพื้นที่โครงการหรือที่สำนักงานนิคมอุตสาหกรรม หรือมีป้ายและหมายเลขโทรศัพท์ติดไว้ให้สามารถมองเห็นได้อย่างชัดเจน และจัดให้มีเจ้าหน้าที่อยู่ประจำ 24 ชั่วโมง เพื่อรับฟังข้อร้องเรียนจากชุมชนและประสานงานแก้ไขตามสถานการณ์ต่อไป แสดงดังรูปที่ 2 พร้อมทั้งการรวบรวมข้อมูลการร้องทุกข์ และผลการดำเนินการแก้ไขปัญหาทุกครั้ง ตามขั้นตอนการรับและตอบกลับข้อร้องเรียน	- ภายในพื้นที่โครงการ	- ตลอดระยะเวลาดำเนินการ	- การนิคมอุตสาหกรรมแห่งประเทศไทย (กนอ.)
	- จัดให้มีแผนรับเรื่องร้องเรียนเพื่อทำการรับเรื่องร้องเรียนเกี่ยวกับผลกระทบด้านสิ่งแวดล้อมและเหตุรำคาญ รวมถึงการตรวจสอบข้อเท็จจริง หาสาเหตุและแนวทางในการแก้ไขปัญหาเบื้องต้นให้ชุมชนได้รับทราบ	- ภายในพื้นที่โครงการ	- ตลอดระยะเวลาดำเนินการ	- การนิคมอุตสาหกรรมแห่งประเทศไทย (กนอ.)

ตารางที่ 2 (ต่อ) มาตรการป้องกันและแก้ไขผลกระทบสิ่งแวดล้อม โครงการพัฒนานิคมอุตสาหกรรมในพื้นที่ระเบียงเศรษฐกิจภาคตะวันออก นิคมอุตสาหกรรม Smart Park
ของการนิคมอุตสาหกรรมแห่งประเทศไทย ระยะดำเนินการ

องค์ประกอบทางสิ่งแวดล้อม และคุณค่าทางสังคม	มาตรการป้องกันและแก้ไขผลกระทบสิ่งแวดล้อม	สถานที่ดำเนินการ	ระยะเวลาดำเนินการ	ผู้รับผิดชอบ
5.1 สภาพเศรษฐกิจ-สังคม และการมีส่วนร่วม ของประชาชน (ต่อ)	- รณรงค์/ขอความร่วมมือให้โรงงานต่าง ๆ ส่งเสริมพนักงานเข้าทะเบียนราษฎรเข้ามาในจังหวัดระยอง และขอความร่วมมือให้โรงงานต่างๆ จัดทะเบียนบริษัทในจังหวัดระยอง	- ภายในพื้นที่โครงการ	- ตลอดระยะเวลาดำเนินการ	- การนิคมอุตสาหกรรมแห่งประเทศไทย (กนอ.)
	- โครงการต้องให้ความร่วมมือหน่วยงานภาครัฐในการตรวจสอบสารเสพติดของพนักงาน พร้อมทั้งรณรงค์ให้โรงงานต่าง ๆ เข้าร่วมโรงงานสีขาวหรือโครงการอื่น ๆ ที่หน่วยงานภาครัฐกำหนด	- ภายในพื้นที่โครงการ	- ตลอดระยะเวลาดำเนินการ	- การนิคมอุตสาหกรรมแห่งประเทศไทย (กนอ.)
	- ส่งเสริมให้เจ้าของกิจการหรือโรงงานพิจารณาปรับคนในพื้นที่หรือคนในท้องถิ่นที่มีคุณสมบัติเหมาะสมกับงานเข้าทำงานเป็นลำดับแรก	- โรงงานต่างๆ ในพื้นที่โครงการ	- ตลอดระยะเวลาดำเนินการ	- การนิคมอุตสาหกรรมแห่งประเทศไทย (กนอ.)
	- กำหนดให้โรงงานเก็บรวบรวมข้อมูลแรงงานที่มีการโยกย้ายถิ่นฐานมาจากพื้นที่ใด พร้อมสรุปจำนวนแรงงานให้กับโครงการเก็บรวบรวมข้อมูลไว้เพื่อนำเสนอให้หน่วยงานที่เกี่ยวข้องสามารถวางแผนด้านประชากรที่เข้ามาอยู่ในพื้นที่ได้ทันสถานการณ์	- ภายในพื้นที่โครงการ	- ตลอดระยะเวลาดำเนินการ	- การนิคมอุตสาหกรรมแห่งประเทศไทย (กนอ.)
	- โครงการต้องประสานงาน รวบรวมและจัดส่งข้อมูลต่างๆ เช่น จำนวนพนักงานที่เข้ามาทำงานในโรงงาน เป็นต้น กับหน่วยงานท้องถิ่น ได้แก่ เทศบาลเมืองมาบตาพุด ซึ่งคาดว่าจะเป็นที่ตั้งที่จะรองรับการขยายตัวจากโครงการ และหน่วยงานราชการอื่นที่เกี่ยวข้อง เพื่อใช้เป็นข้อมูลประกอบในการกำหนดแผนยุทธศาสตร์พัฒนา 3 ปี ของหน่วยงานท้องถิ่นในพื้นที่ เพื่อรองรับการขยายตัวของพื้นที่จากการพัฒนาของโครงการ	- ภายในพื้นที่โครงการ	- ตลอดระยะเวลาดำเนินการ	- การนิคมอุตสาหกรรมแห่งประเทศไทย (กนอ.)
	- กรณีที่ประชาชนโดยรอบพื้นที่โครงการเกิดการบาดเจ็บหรือเจ็บป่วยที่พิสูจน์ทราบว่าเป็นผลกระทบจากการดำเนินการของโครงการโครงการจะต้องให้การดูแล และกำหนดมาตรการเยียวยาและค่าชดเชย	- ชุมชนโดยรอบพื้นที่โครงการ	- ตลอดระยะเวลาดำเนินการ	- การนิคมอุตสาหกรรมแห่งประเทศไทย (กนอ.)

ตารางที่ 2 (ต่อ) มาตรการป้องกันและแก้ไขผลกระทบสิ่งแวดล้อม โครงการพัฒนานิคมอุตสาหกรรมในพื้นที่ระเบียงเศรษฐกิจภาคตะวันออก นิคมอุตสาหกรรม Smart Park
ของการนิคมอุตสาหกรรมแห่งประเทศไทย ระยะดำเนินการ

องค์ประกอบทางสิ่งแวดล้อม และคุณค่าทางสังคม	มาตรการป้องกันและแก้ไขผลกระทบสิ่งแวดล้อม	สถานที่ดำเนินการ	ระยะเวลาดำเนินการ	ผู้รับผิดชอบ
5.1 สภาพเศรษฐกิจ-สังคม และการมีส่วนร่วม ของประชาชน (ต่อ)	<p>- จัดตั้งคณะกรรมการติดตามตรวจสอบผลกระทบสิ่งแวดล้อม (EIA Monitoring Committee) ประกอบด้วย ตัวแทนจาก 3 ฝ่าย ได้แก่ กรรมการผู้แทนภาคประชาชน กรรมการผู้แทนภาคราชการ/นักวิชาการ ในท้องถิ่น และผู้แทนจากโครงการ โดยกำหนดสัดส่วนตัวแทนจากภาคประชาชนมากกว่าสองในสามของจำนวนคณะกรรมการฯ ทั้งหมด รายละเอียดดังนี้</p> <p>1) โครงสร้างคณะกรรมการติดตามตรวจสอบผลกระทบสิ่งแวดล้อม (EIA Monitoring Committee)</p> <p>1.1) คณะกรรมการติดตามตรวจสอบผลกระทบสิ่งแวดล้อม (EIA Monitoring Committee) รายละเอียดดังนี้</p> <p>(1) ตัวแทนประชาชนในพื้นที่รัศมี 5 กิโลเมตร แบ่งเป็นเขตการปกครองส่วนท้องถิ่น จำนวน 41 ท่าน (ตัวแทนชุมชนฯ ละ 1 ท่าน) ดังนี้</p> <p>1.1) เขตเทศบาลเมืองนาตาล จำนวน 25 ท่าน ได้แก่</p> <ul style="list-style-type: none"> • ตัวแทนประชาชนในชุมชนวัดนาตาล จำนวน 1 ท่าน • ตัวแทนประชาชนในชุมชนบ้านล่าง จำนวน 1 ท่าน • ตัวแทนประชาชนในชุมชนหัวน้ำคอกพัฒนา จำนวน 1 ท่าน • ตัวแทนประชาชนในชุมชนบ้านบน จำนวน 1 ท่าน • ตัวแทนประชาชนในชุมชนอิสลาม จำนวน 1 ท่าน • ตัวแทนประชาชนในชุมชนบ้านทอง จำนวน 1 ท่าน 	- ชุมชนโดยรอบพื้นที่โครงการ	- ตลอดระยะเวลาดำเนินการ	- การนิคมอุตสาหกรรมแห่งประเทศไทย (กนอ.)

ตารางที่ 2 (ต่อ) มาตรการป้องกันและแก้ไขผลกระทบสิ่งแวดล้อม โครงการพัฒนานิคมอุตสาหกรรมในพื้นที่ระเบียงเศรษฐกิจภาคตะวันออก นิคมอุตสาหกรรม Smart Park
ของการนิคมอุตสาหกรรมแห่งประเทศไทย ระยะดำเนินการ

องค์ประกอบทางสิ่งแวดล้อม และคุณค่าทางสังคม	มาตรการป้องกันและแก้ไขผลกระทบสิ่งแวดล้อม	สถานที่ดำเนินการ	ระยะเวลาดำเนินการ	ผู้รับผิดชอบ
5.1 เศรษฐกิจ-สังคม และการมีส่วนร่วม ของประชาชน (ต่อ)	<ul style="list-style-type: none"> • ตัวแทนประชาชนในชุมชนนาบตาบ จำนวน 1 ท่าน • ตัวแทนประชาชนในชุมชนตลาดนาบตาบ จำนวน 1 ท่าน • ตัวแทนประชาชนในชุมชนซอยร่วมพัฒนา จำนวน 1 ท่าน • ตัวแทนประชาชนในชุมชนซอยประปา จำนวน 1 ท่าน • ตัวแทนประชาชนในชุมชนวัดโสภณ จำนวน 1 ท่าน • ตัวแทนประชาชนในชุมชนหนองแห้ว จำนวน 1 ท่าน • ตัวแทนประชาชนในชุมชนคากวน-ข้าวประดู่ จำนวน 1 ท่าน • ตัวแทนประชาชนในชุมชนซากลูกหมู จำนวน 1 ท่าน • ตัวแทนประชาชนในชุมชนซากลูกหมูฝ้ายฝั่งตะวันออก จำนวน 1 ท่าน • ตัวแทนประชาชนในชุมชนนาบซุด จำนวน 1 ท่าน • ตัวแทนประชาชนในชุมชนนาบซุด-ซากกลาง จำนวน 1 ท่าน • ตัวแทนประชาชนในชุมชนหนองหวายโสม จำนวน 1 ท่าน • ตัวแทนประชาชนในชุมชนซอยศิริ จำนวน 1 ท่าน • ตัวแทนประชาชนในชุมชนเจริญพัฒนา จำนวน 1 ท่าน • ตัวแทนประชาชนในชุมชนตลาดห้วยโป่ง จำนวน 1 ท่าน • ตัวแทนประชาชนในชุมชนวัดห้วยโป่ง จำนวน 1 ท่าน • ตัวแทนประชาชนในชุมชนวัดห้วยโป่งใน 1 จำนวน 1 ท่าน 	- ชุมชนโดยรอบพื้นที่โครงการ	- ตลอดระยะเวลาดำเนินการ	- การนิคมอุตสาหกรรมแห่งประเทศไทย (กนอ.)

ตารางที่ 2 (ต่อ) มาตรการป้องกันและแก้ไขผลกระทบสิ่งแวดล้อม โครงการพัฒนานิคมอุตสาหกรรมในพื้นที่ระเบียงเศรษฐกิจภาคตะวันออก นิคมอุตสาหกรรม Smart Park
ของการนิคมอุตสาหกรรมแห่งประเทศไทย ระยะดำเนินการ

องค์ประกอบทางสิ่งแวดล้อม และคุณค่าต่าง ๆ	มาตรการป้องกันและแก้ไขผลกระทบสิ่งแวดล้อม	สถานที่ดำเนินการ	ระยะเวลาดำเนินการ	ผู้รับผิดชอบ
5.1 เศรษฐกิจ-สังคม และการมีส่วนร่วม ของประชาชน (ต่อ)	<ul style="list-style-type: none"> ตัวแทนประชาชนในชุมชนวัดห้วยโป่งใน 2 จำนวน 1 ท่าน ตัวแทนประชาชนในชุมชนวัดห้วยโป่งใน-สะพานน้ำท่วม จำนวน 1 ท่าน 1.2) เขตเทศบาลเมืองบ้านฉาง จำนวน 8 ท่าน ได้แก่ <ul style="list-style-type: none"> ตัวแทนประชาชนในชุมชนบ้านเนินกระปอก จำนวน 1 ท่าน ตัวแทนประชาชนในชุมชนตะวันออกเนินกระปอก ประชุมมิตร จำนวน 1 ท่าน ตัวแทนประชาชนในชุมชนบ้านฉาง-เนินกระปอก จำนวน 1 ท่าน ตัวแทนประชาชนในชุมชนหนองใหญ่ จำนวน 1 ท่าน ตัวแทนประชาชนในชุมชนไหวว จำนวน 1 ท่าน ตัวแทนประชาชนในชุมชนฟ้าสีทอง จำนวน 1 ท่าน ตัวแทนประชาชนในชุมชนทรัพย์สมบูรณ์ จำนวน 1 ท่าน ตัวแทนประชาชนในชุมชนรวมชมวิวเนินกระปอก จำนวน 1 ท่าน 1.3) เขตเทศบาลตำบลบ้านฉาง จำนวน 8 ท่าน ได้แก่ <ul style="list-style-type: none"> ตัวแทนประชาชนในชุมชนประชุมมิตร จำนวน 1 ท่าน ตัวแทนประชาชนในชุมชนแสนดีโท จำนวน 1 ท่าน ตัวแทนประชาชนในชุมชนล้อเกวียน จำนวน 1 ท่าน 	- ชุมชนโดยรอบพื้นที่โครงการ	- ตลอดระยะเวลาดำเนินการ	- การนิคมอุตสาหกรรมแห่งประเทศไทย (กนอ.)

ตารางที่ 2 (ต่อ) มาตรการป้องกันและแก้ไขผลกระทบสิ่งแวดล้อม โครงการพัฒนานิคมอุตสาหกรรมในพื้นที่ระเบียงเศรษฐกิจภาคตะวันออก นิคมอุตสาหกรรม Smart Park
ของการนิคมอุตสาหกรรมแห่งประเทศไทย ระยะดำเนินการ

องค์ประกอบทางสิ่งแวดล้อม และคุณค่าต่าง ๆ	มาตรการป้องกันและแก้ไขผลกระทบสิ่งแวดล้อม	สถานที่ดำเนินการ	ระยะเวลาดำเนินการ	ผู้รับผิดชอบ
5.1 เศรษฐกิจ-สังคม และการมีส่วนร่วม ของประชาชน (ต่อ)	<ul style="list-style-type: none"> ตัวแทนประชาชนในชุมชนลิเก็ก จำนวน 1 ท่าน ตัวแทนประชาชนในชุมชนเขน 1 จำนวน 1 ท่าน ตัวแทนประชาชนในชุมชนเขน 2 จำนวน 1 ท่าน ตัวแทนประชาชนในชุมชนเนินกระปอก 1 จำนวน 1 ท่าน ตัวแทนประชาชนในชุมชนเนินกระปอก 2 จำนวน 1 ท่าน <p>(2) ตัวแทนจากหน่วยงานราชการที่เกี่ยวข้องจำนวน 5 ท่าน เช่น ผู้แทนการนิคมอุตสาหกรรมแห่งประเทศไทย ผู้แทนจากสำนักงานทรัพยากรธรรมชาติและสิ่งแวดล้อมจังหวัดระยอง ผู้แทนจากสำนักงานอุตสาหกรรมจังหวัดระยอง ผู้แทนจากหน่วยงานด้านสาธารณสุขของจังหวัดระยอง และผู้แทนจากหน่วยงานด้านการปกครองในจังหวัดระยอง (จังหวัด อำเภอ และองค์กรปกครองส่วนท้องถิ่น)</p> <p>(3) กรรมการผู้แทนจากโครงการ จำนวน 2 ท่าน ทั้งนี้ คณะกรรมการฯ จากตัวแทนจาก 3 ฝ่าย จะดำเนินการประชุมเพื่อคัดเลือกประธาน 1 ตำแหน่ง รองประธาน 1 ตำแหน่ง และเลขานุการคณะกรรมการ 1 ตำแหน่ง จากนั้นให้ประกาศแต่งตั้งคณะกรรมการโดยความเห็นชอบของที่ประชุม</p>	- ชุมชนโดยรอบพื้นที่โครงการ	- ตลอดระยะเวลาดำเนินการ	- การนิคมอุตสาหกรรมแห่งประเทศไทย (กนอ.)

ตารางที่ 2 (ต่อ) มาตรการป้องกันและแก้ไขผลกระทบสิ่งแวดล้อม โครงการพัฒนานิคมอุตสาหกรรมในพื้นที่ระเบียงเศรษฐกิจภาคตะวันออก นิคมอุตสาหกรรม Smart Park
ของการนิคมอุตสาหกรรมแห่งประเทศไทย ระยะดำเนินการ

องค์ประกอบทางสิ่งแวดล้อม และคุณค่าทาง...	มาตรการป้องกันและแก้ไขผลกระทบสิ่งแวดล้อม	สถานที่ดำเนินการ	ระยะเวลาดำเนินการ	ผู้รับผิดชอบ
5.1 เศรษฐกิจ-สังคม และการมีส่วนร่วม ของประชาชน (ต่อ)	การคัดเลือกคณะกรรมการติดตามตรวจสอบผลกระทบสิ่งแวดล้อม ในส่วนของผู้แทนจากภาคประชาชนควรมีการจัดการกระบวนการคัดเลือก ตัวแทน โดยดำเนินการดังนี้ (ก) หน่วยงานท้องถิ่นจัดให้ประชาชนเป็นผู้คัดเลือกตัวแทนประชาชน ในเขตเทศบาล/อบต. (ข) หน่วยงานท้องถิ่นแจ้งผลการคัดเลือกต่อประชาชนในพื้นที่ รับผิดชอบเพื่อรับทราบ และให้ข้อคิดเห็นเพิ่มเติมภายใน 15 วัน นับจากวันที่มีการคัดเลือก (ค) หากมีข้อคิดเห็นเพิ่มเติมในเชิงไม่เห็นด้วยมากกว่า ร้อยละ 50 ของครัวเรือน ให้มีการคัดเลือกใหม่ และแจ้งผลต่อประชาชน (ง) ส่งรายชื่อตัวแทนประชาชนของเทศบาล/อบต. ต่อโครงการหรือ คณะกรรมการฯ เพื่อดำเนินการต่อไป (จ) กำหนดให้มีการฝึกอบรมคณะกรรมการติดตามตรวจสอบผลกระทบ สิ่งแวดล้อมเพื่อให้ความรู้ความเข้าใจในการติดตามตรวจสอบ คุณภาพสิ่งแวดล้อมของโครงการอย่างน้อย 1 ครั้ง ในช่วงรอบ วาระของคณะกรรมการ	- ชุมชนโดยรอบพื้นที่ โครงการ	- ตลอดระยะเวลาดำเนินการ	- การนิคมอุตสาหกรรม แห่งประเทศไทย (กนอ.)

ตารางที่ 2 (ต่อ) มาตรการป้องกันและแก้ไขผลกระทบสิ่งแวดล้อม โครงการพัฒนานิคมอุตสาหกรรมในพื้นที่ระเบียงเศรษฐกิจภาคตะวันออก นิคมอุตสาหกรรม Smart Park
ของการนิคมอุตสาหกรรมแห่งประเทศไทย ระยะดำเนินการ

องค์ประกอบทางสิ่งแวดล้อม และคุณค่าทาง...	มาตรการป้องกันและแก้ไขผลกระทบสิ่งแวดล้อม	สถานที่ดำเนินการ	ระยะเวลาดำเนินการ	ผู้รับผิดชอบ
5.1 เศรษฐกิจ-สังคม และการมีส่วนร่วม ของประชาชน (ต่อ)	2) อำนาจหน้าที่ของคณะกรรมการติดตามตรวจสอบผลกระทบสิ่งแวดล้อม (EIA Monitoring Committee) 2.1) รับรู้กระบวนการตรวจวัดคุณภาพสิ่งแวดล้อมและผลการตรวจวัด ตามมาตรการติดตามตรวจสอบผลกระทบสิ่งแวดล้อมของโครงการ รวมถึงมีส่วนร่วมปรึกษาหารือและให้ข้อเสนอแนะต่อผลการ ดำเนินการ และเผยแพร่/ประชาสัมพันธ์ให้ชุมชนและหน่วยงานที่ เกี่ยวข้องทราบ เพื่อแสดงความโปร่งใสในการบริหารจัดการด้าน สิ่งแวดล้อม 2.2) เป็นตัวแทนของชุมชนในการตรวจเยี่ยมโครงการ และติดตาม ตรวจสอบการดำเนินงานของโครงการรวมถึงโรงงานอุตสาหกรรม ในพื้นที่โครงการ ให้ดำเนินการสอดคล้องกับระเบียบ มาตรฐาน กฎหมายที่เกี่ยวข้อง 2.3) เป็นเวทีกลางในการแลกเปลี่ยนข้อมูลข่าวสารรวมถึงการรับฟัง ความคิดเห็น วิจารณ์ข้อขัดแย้ง ปัญหา หรือข้อพิพาทที่มีสาเหตุ มาจากการดำเนินการโครงการ ตลอดจนหาแนวทางในการป้องกันหรือ แก้ไขปัญหาร่วมกัน เพื่อหาข้อสรุป ยุติความขัดแย้ง และสร้าง ความสมานฉันท์ โดยคำนึงถึงประโยชน์ที่แท้จริงของชุมชน	- ชุมชนโดยรอบพื้นที่ โครงการ	- ตลอดระยะเวลาดำเนินการ	- การนิคมอุตสาหกรรม แห่งประเทศไทย (กนอ.)

ตารางที่ 2 (ต่อ) มาตรการป้องกันและแก้ไขผลกระทบสิ่งแวดล้อม โครงการพัฒนานิคมอุตสาหกรรมในพื้นที่ระเบียงเศรษฐกิจภาคตะวันออก นิคมอุตสาหกรรม Smart Park
ของนิคมอุตสาหกรรมแห่งประเทศไทย ระยะดำเนินการ

องค์ประกอบทางสิ่งแวดล้อม และคุณค่าต่าง ๆ	มาตรการป้องกันและแก้ไขผลกระทบสิ่งแวดล้อม	สถานที่ดำเนินการ	ระยะเวลาดำเนินการ	ผู้รับผิดชอบ
5.1 เศรษฐกิจ-สังคม และการมีส่วนร่วม ของประชาชน (ต่อ)	<p>2.4) คณะกรรมการติดตามตรวจสอบผลกระทบด้านสิ่งแวดล้อมสามารถ แต่งตั้งบุคคลหรือคณะบุคคลขึ้นมา เพื่อดำเนินการเฉพาะกิจจาก เรื่องร้องเรียนเกี่ยวกับปัญหาและผลกระทบที่ได้รับจากการดำเนิน โครงการ รวมทั้งตรวจสอบข้อเท็จจริงและสรุปแนวทางการป้องกัน และแก้ไข</p> <p>2.5) คณะกรรมการติดตามตรวจสอบผลกระทบด้านสิ่งแวดล้อมเป็น ที่ปรึกษาหรือมีส่วนร่วมในการเจรจาไกล่เกลี่ยและหาข้อยุติกรณี มีข้อพิพาทปัญหาสิ่งแวดล้อมระหว่างโครงการกับชุมชน</p> <p>2.6) คณะกรรมการติดตามตรวจสอบผลกระทบสิ่งแวดล้อมเป็นที่ปรึกษา หรือมีส่วนร่วมพิจารณาข้อขัดแย้งกรณีเกิดผลกระทบสิ่งแวดล้อม ระหว่างชุมชนกับโครงการ รวมทั้งติดตาม ดูแล การจ่ายค่าชดเชย จนแล้วเสร็จ ทั้งนี้ หากพิสูจน์ได้ว่าผลกระทบที่เกิดขึ้นเกิดจาก โครงการ โครงการจะต้องเป็นผู้จ่ายค่าชดเชยตามที่คณะกรรมการฯ เห็นสมควร และสอดคล้องกับกฎหมายกำหนด</p> <p>2.7) จัดให้มีโครงการหรือกิจกรรมให้ความรู้ด้านสิ่งแวดล้อมแก่ชุมชน</p>	- ชุมชนโดยรอบพื้นที่ โครงการ	- ตลอดระยะเวลาดำเนินการ	- การนิคมอุตสาหกรรม แห่งประเทศไทย (กนอ.)

ตารางที่ 2 (ต่อ) มาตรการป้องกันและแก้ไขผลกระทบสิ่งแวดล้อม โครงการพัฒนานิคมอุตสาหกรรมในพื้นที่ระเบียงเศรษฐกิจภาคตะวันออก นิคมอุตสาหกรรม Smart Park
ของนิคมอุตสาหกรรมแห่งประเทศไทย ระยะดำเนินการ

องค์ประกอบทางสิ่งแวดล้อม และคุณค่าต่าง ๆ	มาตรการป้องกันและแก้ไขผลกระทบสิ่งแวดล้อม	สถานที่ดำเนินการ	ระยะเวลาดำเนินการ	ผู้รับผิดชอบ
5.1 เศรษฐกิจและสังคม และการมีส่วนร่วม ของประชาชน (ต่อ)	<p>3) ระยะเวลาในการดำรงตำแหน่งของคณะกรรมการติดตามตรวจสอบ ผลกระทบสิ่งแวดล้อม (EIA Monitoring Committee) การกำหนดระยะเวลาในการดำรงตำแหน่งของคณะกรรมการฯ อาจ กำหนดได้ตามความเหมาะสม หรือออกเป็นระเบียบของคณะกรรมการฯ โดยในเบื้องต้นอาจระบุข้อกำหนดไว้ ดังนี้</p> <p>3.1) กรรมการมีวาระในการดำรงตำแหน่งคราวละ 4 ปี นับตั้งแต่วันที่ ได้รับการประกาศแต่งตั้งและอาจได้รับการสรรหาหรือแต่งตั้ง ให้เป็นกรรมการได้อีก โดยมีระยะเวลาในการดำรงตำแหน่งติดต่อกันได้ ไม่เกิน 2 วาระ ติดต่อกัน</p> <p>3.2) เมื่อครบกำหนดวาระตามวาระหนึ่ง หากยังมิได้มีการสรรหาหรือ แต่งตั้งกรรมการขึ้นมาใหม่ ให้กรรมการซึ่งพ้นจากตำแหน่งตาม วาระนั้นอยู่ในตำแหน่งเพื่อปฏิบัติหน้าที่ต่อไปจนกว่ากรรมการ ซึ่งได้รับการสรรหาหรือแต่งตั้งใหม่เข้ารับหน้าที่แต่ต้องไม่เกิน เก้าสิบวันนับตั้งแต่วันที่กรรมการพ้นจากตำแหน่งตามวาระนั้น</p> <p>3.3) กรณีที่กรรมการพ้นจากตำแหน่งก่อนครบวาระให้ดำเนินการสรร หา หรือแต่งตั้งกรรมการประเภทเดียวกันแทนภายในสี่สิบห้าวัน นับตั้งแต่วันที่กรรมการพ้นจากตำแหน่งและให้ได้รับการสรรหา หรือได้รับการแต่งตั้ง ให้ดำรงตำแหน่งแทนอยู่ในตำแหน่งเท่ากับ วาระที่เหลืออยู่ของกรรมการซึ่งแทน</p>	- ชุมชนโดยรอบพื้นที่ โครงการ	- ตลอดระยะเวลาดำเนินการ	- การนิคมอุตสาหกรรม แห่งประเทศไทย (กนอ.)

ตารางที่ 2 (ต่อ) มาตรการป้องกันและแก้ไขผลกระทบสิ่งแวดล้อม โครงการพัฒนานิคมอุตสาหกรรมในพื้นที่ระเบียงเศรษฐกิจภาคตะวันออก นิคมอุตสาหกรรม Smart Park
ของการนิคมอุตสาหกรรมแห่งประเทศไทย ระยะดำเนินการ

องค์ประกอบทางสิ่งแวดล้อม และคุณค่าคงอยู่	มาตรการป้องกันและแก้ไขผลกระทบสิ่งแวดล้อม	สถานที่ดำเนินการ	ระยะเวลาดำเนินการ	ผู้รับผิดชอบ
5.1 เศรษฐกิจและสังคม และการมีส่วนร่วม ของประชาชน (ต่อ)	<p>3.4) กรณีวาระของกรรมการที่พ้นจากตำแหน่งก่อนครบวาระ เหลืออยู่ น้อยกว่าเก้าสิบวันจะไม่ดำเนินการสรรหาหรือแต่งตั้งกรรมการ แทนตำแหน่งที่ว่างลงก็ได้ และให้คณะกรรมการประกอบด้วย กรรมการเท่าที่เหลืออยู่</p> <p>3.5) นอกจากการพ้นตำแหน่งตามวาระ กรรมการพ้นจากตำแหน่งเมื่อ</p> <ul style="list-style-type: none"> - ลาออกหรือไม่อาจทำหน้าที่ต่อไปได้ เช่น เจ็บป่วย หรือเสียชีวิต เป็นต้น - ไม่เข้าร่วมประชุมตามข้อกำหนดของคณะกรรมการติดต่อกัน 4 ครั้ง หรือตามที่คณะกรรมการกำหนด - คณะกรรมการมีมติสองในสามให้ถอดถอนออกจากตำแหน่ง เพราะมีความประพฤติเสื่อมเสีย บกพร่อง หรือไม่สุจริตต่อหน้าที่ - ย้ายภูมิลำเนาออกจากพื้นที่ที่มีภูมิลำเนาโดยรอบพื้นที่ศึกษา เกินกว่า 90 วัน - ต้องคำพิพากษาให้เป็นบุคคลล้มละลาย หรือต้องคำพิพากษา ถึงที่สุดให้จำคุก เว้นแต่ความผิดลหุโทษ หรือความผิดอันเกิดจาก การกระทำโดยประมาท - วิกลจริต หรือจิตฟั่นเฟือน หรือถูกศาลสั่งให้เป็นบุคคลไร้ความ สามารถหรือเสมือนไร้ความสามารถ 	- ชุมชนโดยรอบพื้นที่ โครงการ	- ตลอดระยะเวลาดำเนินการ	- การนิคมอุตสาหกรรม แห่งประเทศไทย (กนอ.)

ตารางที่ 2 (ต่อ) มาตรการป้องกันและแก้ไขผลกระทบสิ่งแวดล้อม โครงการพัฒนานิคมอุตสาหกรรมในพื้นที่ระเบียงเศรษฐกิจภาคตะวันออก นิคมอุตสาหกรรม Smart Park
ของการนิคมอุตสาหกรรมแห่งประเทศไทย ระยะดำเนินการ

องค์ประกอบทางสิ่งแวดล้อม และคุณค่าคงอยู่	มาตรการป้องกันและแก้ไขผลกระทบสิ่งแวดล้อม	สถานที่ดำเนินการ	ระยะเวลาดำเนินการ	ผู้รับผิดชอบ
5.1 เศรษฐกิจและสังคม และการมีส่วนร่วม ของประชาชน (ต่อ)	<p>3.6) หากมีการกรรมการพ้นไปประสงค์จะลาออกหรือไม่อาจทำหน้าที่ต่อไป ได้ ให้มีหนังสือแจ้งต่อประธานหรือฝ่ายเลขานุการอย่างน้อย 15 วัน ก่อนที่จะมีกำหนดการประชุมครั้งต่อไป และให้ฝ่ายเลขานุการ นำรายชื่อคณะกรรมการท่านใหม่แจ้งต่อที่ประชุมในวาระต่อไป</p> <p>3.7) การจัดประชุมคณะกรรมการฯ ต้องมีการกรรมการฯ มาประชุมไม่น้อย กว่าสองในสามของจำนวนคณะกรรมการฯ ทั้งหมดจึงจะเป็นองค์ ประชุม โดยมีความถี่ในการประชุมอย่างน้อยปีละ 2 ครั้ง หรือ แล้วแต่คณะกรรมการฯ เห็นสมควร แต่หากพบว่ามีความจำเป็น เร่งด่วนสามารถประชุมก่อนกำหนดเวลาปกติได้ โดยให้อยู่ในดุลย พินิจของคณะกรรมการฯ สองในสามของคณะกรรมการฯ ทั้งหมด</p> <p>3.8) ให้ผู้เข้าร่วมประชุมเซ็นชื่อเข้าร่วมประชุมทุกครั้ง หากมีการ มอบหมายให้บุคคลอื่นมาประชุมแทนต้องมีหนังสือรับรองจาก ผู้แทนตัวจริงทุกครั้งจึงจะถือว่าผู้มีสิทธิในการลงมติ ถ้าไม่มีหนังสือ รับรองถือว่าเป็นผู้เข้าร่วมประชุมท่านนั้น ไม่นับเป็นองค์ประชุม</p> <p>3.9) กำหนดให้มีการฝึกอบรมคณะกรรมการอย่างน้อย 1 ครั้ง ในช่วง รอบวาระของคณะกรรมการ</p> <p>3.10) กำหนดให้คณะกรรมการมีการศึกษาดูงานด้านการจัดการ สิ่งแวดล้อม อย่างน้อยปีละ 2 ครั้ง</p>	- ชุมชนโดยรอบพื้นที่ โครงการ	- ตลอดระยะเวลาดำเนินการ	- การนิคมอุตสาหกรรม แห่งประเทศไทย (กนอ.)

ตารางที่ 2 (ต่อ) มาตรการป้องกันและแก้ไขผลกระทบสิ่งแวดล้อม โครงการพัฒนานิคมอุตสาหกรรมในพื้นที่ระเบียงเศรษฐกิจภาคตะวันออก นิคมอุตสาหกรรม Smart Park
ของการนิคมอุตสาหกรรมแห่งประเทศไทย ระยะดำเนินการ

องค์ประกอบทางสิ่งแวดล้อมและคุณค่าทาง...	มาตรการป้องกันและแก้ไขผลกระทบสิ่งแวดล้อม	สถานที่ดำเนินการ	ระยะเวลาดำเนินการ	ผู้รับผิดชอบ
5.1 เศรษฐกิจและสังคมและการมีส่วนร่วมของประชาชน (ต่อ)	4) งบประมาณในการดำเนินงานของคณะกรรมการโครงการจะสนับสนุนงบประมาณในการดำเนินงานของคณะกรรมการต่างๆ โครงการจะจัดตั้งคณะกรรมการติดตามตรวจสอบผลกระทบสิ่งแวดล้อม (EIA Monitoring Committee) ตามแนวทางข้างต้นภายใน 12 เดือน หลังจากรายงานฯ ผ่านความเห็นชอบจากคณะกรรมการสิ่งแวดล้อมแห่งชาติ และคณะรัฐมนตรีแล้ว	- ชุมชนโดยรอบพื้นที่โครงการ	- ตลอดระยะเวลาดำเนินการ	- การนิคมอุตสาหกรรมแห่งประเทศไทย (กนอ.)
5.2 อาชีวอนามัยและความปลอดภัย	1) ความปลอดภัยทั่วไปและแผนปฏิบัติการฉุกเฉิน	- ภายในพื้นที่โครงการ	- เมื่อเปิดดำเนินการ	- การนิคมอุตสาหกรรมแห่งประเทศไทย (กนอ.)
	- จัดให้มีศูนย์อำนวยความสะดวกฉุกเฉินในพื้นที่โครงการ เพื่อทำหน้าที่ในการประสานงานกับโรงงานต่าง ๆ ภายในนิคมอุตสาหกรรม	- ภายในพื้นที่โครงการ	- ก่อนเปิดดำเนินการ	- การนิคมอุตสาหกรรมแห่งประเทศไทย (กนอ.)
	- จัดให้มีมาตรการด้านความปลอดภัยและแผนฉุกเฉิน กรณีเกิดอุบัติเหตุหรือเพลิงไหม้ เพื่อใช้เป็นแนวทางปฏิบัติสำหรับโรงงานต่างๆ ในการประสานงานด้านความช่วยเหลือระหว่างโรงงานในโครงการและหน่วยงานภายนอกที่เกี่ยวข้อง โดยให้ดำเนินการตามระดับภาวะฉุกเฉินและสายบังคับบัญชาของระดับภาวะฉุกเฉินทั้ง 3 ระดับ ที่โครงการได้กำหนดไว้ (รูปที่ 3 ถึงรูปที่ 6)	- ภายในพื้นที่โครงการ	- ก่อนเปิดดำเนินการ	- การนิคมอุตสาหกรรมแห่งประเทศไทย (กนอ.)
	- กำหนดให้ทุกโรงงานต้องมีข้อกำหนด กฎ ระเบียบเกี่ยวกับความปลอดภัยในการทำงาน	- ภายในพื้นที่โครงการ	- เมื่อเปิดดำเนินการ ตลอดระยะเวลาดำเนินการ	- การนิคมอุตสาหกรรมแห่งประเทศไทย (กนอ.)
	- กำหนดให้โรงงานต่าง ๆ ในพื้นที่โครงการจัดทำแผนงานด้านความปลอดภัย รวมทั้งการฝึกซ้อมและอบรมด้านความปลอดภัยให้กับพนักงานของโรงงานนั้นอย่างน้อยปีละ 1 ครั้ง			

ตารางที่ 2 (ต่อ) มาตรการป้องกันและแก้ไขผลกระทบสิ่งแวดล้อม โครงการพัฒนานิคมอุตสาหกรรมในพื้นที่ระเบียงเศรษฐกิจภาคตะวันออก นิคมอุตสาหกรรม Smart Park
ของการนิคมอุตสาหกรรมแห่งประเทศไทย ระยะดำเนินการ

องค์ประกอบทางสิ่งแวดล้อมและคุณค่าทาง...	มาตรการป้องกันและแก้ไขผลกระทบสิ่งแวดล้อม	สถานที่ดำเนินการ	ระยะเวลาดำเนินการ	ผู้รับผิดชอบ
5.2 อาชีวอนามัยและความปลอดภัย (ต่อ)	- จัดให้มีการประชุมเจ้าหน้าที่ด้านความปลอดภัยของโรงงานอุตสาหกรรมต่างๆ ในนิคมอุตสาหกรรมฯ เพื่อปรับปรุงแก้ไขแผนฉุกเฉินและมาตรการด้านความปลอดภัย	- ภายในพื้นที่โครงการ	- ตลอดระยะเวลาดำเนินการ	- การนิคมอุตสาหกรรมแห่งประเทศไทย (กนอ.)
	- จัดให้มีเจ้าหน้าที่รักษาความปลอดภัยตลอด 24 ชั่วโมง โดยต้องผ่านการฝึกอบรมตามมาตรฐานการรักษาความปลอดภัยของโครงการฯ และร่วมในการฝึกซ้อมป้องกันอัคคีภัย เพื่อคอยควบคุมและตรวจตราดูแลการทำงาน และจะมีวิทยุสื่อสารใช้ในการติดต่อสื่อสารกันระหว่างจุดตรวจต่างๆ ภายในโครงการ การเปลี่ยนกะในการทำงานจะมีการมอบหมายงาน และการทำงานจะมีหัวหน้าควบคุมงาน	- ภายในพื้นที่โครงการ	- ตลอดระยะเวลาดำเนินการ	- การนิคมอุตสาหกรรมแห่งประเทศไทย (กนอ.)
	- โครงการจะต้องเข้าร่วมซ้อมแผนฉุกเฉินรวมถึงแผนอพยพร่วมกับโรงงานต่างๆ ในพื้นที่ และศูนย์ปฏิบัติการและศูนย์ควบคุมของกนอ.เป็นประจำทุกปี อย่างน้อยปีละ 1 ครั้ง เพื่อเตรียมความพร้อมและลดผลกระทบที่อาจจะเกิดขึ้น	- ภายในพื้นที่โครงการ	- ตลอดระยะเวลาดำเนินการ	- การนิคมอุตสาหกรรมแห่งประเทศไทย (กนอ.)
	- โครงการจะต้องจัดให้มีการประสานงานร่วมกัน เพื่อให้มีการจัดซ้อมแผนฉุกเฉินร่วมกับระดับนิคมอุตสาหกรรมใกล้เคียง ได้แก่ นิคมอุตสาหกรรมมาบตาพุด นิคมอุตสาหกรรมดับบลิวเอชเอ ตะวันออก (มาบตาพุด) นิคมอุตสาหกรรมเอเซีย และโรงแยกก๊าซธรรมชาติของบริษัท ปตท. จำกัด (มหาชน) ร่วมกัน อย่างน้อยปีละ 1 ครั้ง	- ภายในพื้นที่โครงการ	- ตลอดระยะเวลาดำเนินการ	- การนิคมอุตสาหกรรมแห่งประเทศไทย (กนอ.)

ตารางที่ 2 (ต่อ) มาตรการป้องกันและแก้ไขผลกระทบสิ่งแวดล้อม โครงการพัฒนานิคมอุตสาหกรรมในพื้นที่ระเบียงเศรษฐกิจภาคตะวันออก นิคมอุตสาหกรรม Smart Park
ของนิคมอุตสาหกรรมแห่งประเทศไทย ระยะดำเนินการ

องค์ประกอบทางสิ่งแวดล้อม และคุณค่าสังคม	มาตรการป้องกันและแก้ไขผลกระทบสิ่งแวดล้อม	สถานที่ดำเนินการ	ระยะเวลาดำเนินการ	ผู้รับผิดชอบ
5.2 อาชีวอนามัยและความปลอดภัย (ต่อ)	- โครงการจะต้องดำเนินการรวบรวมข้อมูลจากระบบเทคโนโลยี Internet of Thing หรือ I.O.T. เพื่อส่งไปยังศูนย์ปฏิบัติการและศูนย์ควบคุมพื้นที่มาบตาพุดของ กนอ. ซึ่งทำหน้าที่ติดตาม เฝ้าระวังและควบคุมคุณภาพสิ่งแวดล้อม ให้อยู่ในเกณฑ์มาตรฐานที่กฎหมายกำหนด เพื่อสร้างความเชื่อมั่นให้แก่ชุมชนในพื้นที่โดยรอบ	- ภายในพื้นที่โครงการ	- ตลอดระยะเวลาดำเนินการ	- การนิคมอุตสาหกรรมแห่งประเทศไทย (กนอ.)
	- กำหนดให้โรงงานอุตสาหกรรมต่างๆ ที่เข้ามาตั้งในโครงการ ดำเนินการในเรื่องต่อไปนี้ <ul style="list-style-type: none"> จัดให้มีอุปกรณ์ป้องกันอันตรายส่วนบุคคล เช่น หมวกนิรภัย รองเท้านิรภัย ถุงมือ เป็นต้น ตามความเหมาะสมแก่คนงาน ฝึกอบรมพนักงานก่อนเข้าทำงาน เพื่อให้เข้าใจและตระหนักในการทำงานที่ปลอดภัย และหลังจากทำงานแล้วเป็นระยะๆ ในหัวข้อที่เกี่ยวข้องกับความปลอดภัยในงานที่ทำ จัดทำคู่มือความปลอดภัยสำหรับพนักงาน เพื่อให้เข้าใจถึงระเบียบกฎเกณฑ์ และมาตรการต่างๆ ด้านความปลอดภัย ร่วมมือกับโรงงานอุตสาหกรรมต่างๆ ในการอบรมให้พนักงานรู้จักและเข้าใจวิธีใช้เครื่องดับเพลิง การผจญเพลิง และการอพยพหนีงานในกรณีที่เกิดเหตุฉุกเฉิน กำหนดและจัดให้มีอุปกรณ์ดับเพลิงอย่างเพียงพอและเหมาะสม ซึ่งอุปกรณ์ดับเพลิงจะได้รับการตรวจสอบอย่างสม่ำเสมอ โดยมีตำแหน่ง ที่ติดตั้งเพื่อการป้องกันและระงับอัคคีภัย 	- ภายในพื้นที่โครงการ	- ตลอดระยะเวลาดำเนินการ	- การนิคมอุตสาหกรรมแห่งประเทศไทย (กนอ.)

ตารางที่ 2 (ต่อ) มาตรการป้องกันและแก้ไขผลกระทบสิ่งแวดล้อม โครงการพัฒนานิคมอุตสาหกรรมในพื้นที่ระเบียงเศรษฐกิจภาคตะวันออก นิคมอุตสาหกรรม Smart Park
ของนิคมอุตสาหกรรมแห่งประเทศไทย ระยะดำเนินการ

องค์ประกอบทางสิ่งแวดล้อม และคุณค่าสังคม	มาตรการป้องกันและแก้ไขผลกระทบสิ่งแวดล้อม	สถานที่ดำเนินการ	ระยะเวลาดำเนินการ	ผู้รับผิดชอบ
5.2 อาชีวอนามัยและความปลอดภัย (ต่อ)	- โครงการจะต้องส่งเสริมและสนับสนุนรวมทั้งเผยแพร่และอบรมความรู้ความเข้าใจในการจัดทำ Safety Compliance Audit แก่โรงงานอย่างต่อเนื่อง และจะต้องจัดให้มีการประเมินผลเกี่ยวกับความปลอดภัยต่างๆ และจัดส่งข้อมูลเกี่ยวกับระบบบริการความปลอดภัยให้ กนอ. ทราบ โดยมีรายละเอียดครอบคลุมในหัวข้อต่างๆ ดังต่อไปนี้ <ul style="list-style-type: none"> จัดให้มีการประชุมเจ้าหน้าที่ด้านความปลอดภัยของโรงงานอุตสาหกรรมอย่างน้อยปีละ 1 ครั้ง เพื่อปรับปรุงข้อมูลเกี่ยวกับอุปกรณ์ดับเพลิง แผนปฏิบัติการฉุกเฉิน และมาตรการด้านความปลอดภัย ให้คณะกรรมการความปลอดภัยจัดตั้งศูนย์ข้อมูลด้านความปลอดภัยในการทำงาน โดยประสานงานและเก็บรวบรวมข้อมูลจากโรงงานต่างๆ จัดให้มีการแลกเปลี่ยนความคิดเห็นเกี่ยวกับแผนการจัดการด้านความปลอดภัยภายในโรงงาน จัดทำวารสารด้านความปลอดภัยเพื่อเผยแพร่ข้อมูลข่าวสารด้านวิชาการ และรายงานสถานการณ์หรือกิจกรรมด้านความปลอดภัยในโรงงาน จัดให้มีการฝึกอบรมด้านความปลอดภัย โดยมีคณะกรรมการความปลอดภัยเป็นศูนย์กลางในการติดต่อหน่วยงานราชการให้เข้ามาฝึกอบรมด้านความปลอดภัยตามที่กฎหมายกำหนด เช่น การฝึกอบรมด้านการดับเพลิง และอบรมเจ้าหน้าที่ความปลอดภัยในระดับต่าง ๆ เป็นต้น จัดให้มีสัปดาห์แห่งความปลอดภัยในพื้นที่โครงการ 	- ภายในพื้นที่โครงการ	- ตลอดระยะเวลาดำเนินการ	- การนิคมอุตสาหกรรมแห่งประเทศไทย (กนอ.)
		- ภายในพื้นที่โครงการ	- ตลอดระยะเวลาดำเนินการ	- การนิคมอุตสาหกรรมแห่งประเทศไทย (กนอ.)

ตารางที่ 2 (ต่อ) มาตรการป้องกันและแก้ไขผลกระทบสิ่งแวดล้อม โครงการพัฒนานิคมอุตสาหกรรมในพื้นที่ระเบียงเศรษฐกิจภาคตะวันออก นิคมอุตสาหกรรม Smart Park
ของการนิคมอุตสาหกรรมแห่งประเทศไทย ระยะดำเนินการ

องค์ประกอบทางสิ่งแวดล้อม และคุณค่าต่างๆ	มาตรการป้องกันและแก้ไขผลกระทบสิ่งแวดล้อม	สถานที่ดำเนินการ	ระยะเวลาดำเนินการ	ผู้รับผิดชอบ
5.2 อาชีวอนามัยและ ความปลอดภัย (ต่อ)	<ul style="list-style-type: none"> ประสานงานกับโรงงานต่างๆ ในการจัดทำและฝึกซ้อมแผนฉุกเฉินของโครงการตามระดับภาวะฉุกเฉินและสายบังคับบัญชาของระดับภาวะฉุกเฉินที่โครงการกำหนดไว้ทั้ง 3 ระดับ จัดเตรียมอุปกรณ์ป้องกันอัคคีภัยให้สอดคล้องเป็นไปตามที่กฎหมายกำหนด ที่เกี่ยวข้องดังนี้ <ul style="list-style-type: none"> ขนาดของหัวดับเพลิงจะต้องมีขนาดไม่น้อยกว่า 100 มิลลิเมตร และขนาดของข้อต่อหางน้ำเข้าหัวดับเพลิงกับระบบท่อน้ำ จะต้องมีขนาดเส้นผ่านศูนย์กลางไม่น้อยกว่า 150 มิลลิเมตร และหัวน้ำออกให้มีวาล์วปิด-เปิดขนาดเส้นผ่านศูนย์กลาง 65 มิลลิเมตร หรือประตูลูกจำนวน 2 ข้าง ชนิดของหัวดับเพลิงจะต้องเป็นระบบเปียก (Wet Barrel) หัวต่อสายฉีดดับเพลิงเป็นหัวต่อแบบสวมเสร็จ (ตัวเมีย) พร้อมฝาครอบและโซ่ โดยมีระยะห่างระหว่างหัวดับเพลิงและแคล์หัวต้องไม่เกิน 150 เมตร ระบบส่งน้ำดับเพลิงมีความดันของจุดจ่ายน้ำดับเพลิงไม่น้อยกว่า 1.5 บาร์ และไม่มากกว่า 6.0 บาร์ ความสูงของหัวดับเพลิงจะต้องสูงไม่น้อยกว่า 0.6 เมตร วัดจากแนวศูนย์กลางของหัวน้ำออกถึงระดับพื้นดิน กำหนดให้ภายในอาคารของโรงงานต่างๆ ต้องจัดให้มีระบบป้องกันอัคคีภัยให้สอดคล้องเป็นไปตามกฎหมายควบคุมอาคารหรือกฎหมายอื่นที่เกี่ยวข้อง โดยเบื้องต้นจัดเตรียมให้มีอุปกรณ์ ดังนี้ 	- ภายในพื้นที่โครงการ	- ตลอดระยะเวลาดำเนินการ	- การนิคมอุตสาหกรรมแห่งประเทศไทย (กนอ.)

ตารางที่ 2 (ต่อ) มาตรการป้องกันและแก้ไขผลกระทบสิ่งแวดล้อม โครงการพัฒนานิคมอุตสาหกรรมในพื้นที่ระเบียงเศรษฐกิจภาคตะวันออก นิคมอุตสาหกรรม Smart Park
ของการนิคมอุตสาหกรรมแห่งประเทศไทย ระยะดำเนินการ

องค์ประกอบทางสิ่งแวดล้อม และคุณค่าต่างๆ	มาตรการป้องกันและแก้ไขผลกระทบสิ่งแวดล้อม	สถานที่ดำเนินการ	ระยะเวลาดำเนินการ	ผู้รับผิดชอบ
5.2 อาชีวอนามัยและ ความปลอดภัย (ต่อ)	<ul style="list-style-type: none"> ➢ เครื่องดับเพลิงมือถือ (Portable Fire Extinguisher) ชนิดที่เหมาะสมกับประเภทของเชื้อเพลิงขนาดไม่น้อยกว่า 4.5 กิโลกรัม ติดตั้งภายในอาคารตามมาตรฐานของสมาคมป้องกันอัคคีภัยแห่งชาติ ของสหรัฐอเมริกา (National Fire Protection Association, NFPA) ➢ ระบบสัญญาณแจ้งเหตุเพลิงไหม้เป็นระบบการให้สัญญาณเตือนอัคคีภัยแบบธรรมดาและแบบอัตโนมัติรวมกัน เมื่อเกิดเพลิงไหม้ขึ้น อุปกรณ์เตือนภัยจะส่งสัญญาณไปที่แผงควบคุมอัคคีภัย ซึ่งจะส่งสัญญาณให้รู้ว่ามีอุปกรณ์ตัวใดและพื้นที่ทำงานใด จากนั้นแผงควบคุมจะส่งการให้กระดิ่งดังเตือนให้ทราบ เพื่ออพยพออกไปสู่พื้นที่ที่ปลอดภัย ซึ่งระบบดังกล่าวประกอบด้วยอุปกรณ์ต่างๆ ดังนี้ <ul style="list-style-type: none"> ❖ อุปกรณ์เริ่มส่งสัญญาณ (Initiating Devices) ได้แก่ อุปกรณ์ตรวจสอบความร้อนแบบอุณหภูมิ (Heat Detector) และอุปกรณ์ตรวจสอบควันนอกแบบไอออนไนเซชัน (Ionization Smoke Detector) ❖ แผงควบคุม (Control Panel) ❖ อุปกรณ์แจ้งสัญญาณด้วยเสียง ได้แก่ กระดิ่ง หูด และสัญญาณไฟแบบไม่มีรหัส 	- ภายในพื้นที่โครงการ	- ตลอดระยะเวลาดำเนินการ	- การนิคมอุตสาหกรรมแห่งประเทศไทย (กนอ.)

ตารางที่ 2 (ต่อ) มาตรการป้องกันและแก้ไขผลกระทบสิ่งแวดล้อม โครงการพัฒนานิคมอุตสาหกรรมในพื้นที่ระเบียงเศรษฐกิจภาคตะวันออก นิคมอุตสาหกรรม Smart Park
ของนิคมอุตสาหกรรมแห่งประเทศไทย ระยะดำเนินการ

องค์ประกอบทางสิ่งแวดล้อม และคุณค่าต่างๆ	มาตรการป้องกันและแก้ไขผลกระทบสิ่งแวดล้อม	สถานที่ดำเนินการ	ระยะเวลาดำเนินการ	ผู้รับผิดชอบ
5.2 อาชีวอนามัยและความปลอดภัย (ต่อ)	- กำหนดให้มีการแลกเปลี่ยนแผนฉุกเฉินระหว่างโรงงาน และทำการฝึกซ้อมร่วมกับโรงงานข้างเคียงอย่างน้อยปีละ 1 ครั้ง	- ภายในพื้นที่โครงการ	- ตลอดระยะเวลาดำเนินการ	- การนิคมอุตสาหกรรมแห่งประเทศไทย (กนอ.)
	- จัดทำแผนปฏิบัติการฉุกเฉินร่วมกับชุมชนโดยรอบพื้นที่โครงการ และหน่วยงานท้องถิ่นที่เกี่ยวข้อง พร้อมทั้งจัดทำแผนฝึกซ้อมร่วมกันตามแผนดังกล่าวอย่างน้อยปีละ 1 ครั้ง เพื่อเป็นการเตรียมความพร้อมกรณีเกิดเหตุฉุกเฉิน	- ภายในพื้นที่โครงการ	- ตลอดระยะเวลาดำเนินการ	- การนิคมอุตสาหกรรมแห่งประเทศไทย (กนอ.)
	- กำหนดให้โรงงานต่างๆ ไม่โครงการตรวจสอบสภาพของอุปกรณ์/เครื่องจักร และระบบไฟฟ้าต่างๆ อย่างสม่ำเสมอ อย่างน้อยปีละ 1 ครั้ง พร้อมทั้งส่งผลการตรวจสอบให้โครงการทราบ	- ภายในพื้นที่โครงการ	- ตลอดระยะเวลาดำเนินการ	- การนิคมอุตสาหกรรมแห่งประเทศไทย (กนอ.)
	- กรณีเกิดเหตุเพลิงไหม้ในพื้นที่โครงการ ให้มีการประชาสัมพันธ์ให้ชุมชนโดยรอบพื้นที่โครงการในรัศมี 5 กิโลเมตร ได้รับทราบข้อมูลข่าวสารได้แก่ โรงงานที่เป็นแหล่งกำเนิดอัคคีภัย และมีการรายงานสถานการณ์รายชั่วโมง ผ่านทางสื่อชุมชน และเครือข่ายชุมชน เช่น เสียงตามสาย วิทยุชุมชน ผู้นำชุมชน และคณะกรรมการติดตามตรวจสอบผลกระทบสิ่งแวดล้อม (EIA Monitoring Committee) เป็นต้น	- ชุมชนโดยรอบพื้นที่โครงการ	- ตลอดระยะเวลาดำเนินการ	- การนิคมอุตสาหกรรมแห่งประเทศไทย (กนอ.)
	- กำหนดให้โรงงานต่าง ๆ ต้องจัดทำบันทึกสถิติการเกิดอุบัติเหตุภายในโรงงาน พร้อมรายงานให้โครงการทราบเป็นประจำ	- ภายในพื้นที่โครงการ	- ตลอดระยะเวลาดำเนินการ	- การนิคมอุตสาหกรรมแห่งประเทศไทย (กนอ.)
	2) ความปลอดภัยของก๊าซ LPG - กำหนดให้ทุกโรงงานที่มีการเก็บกักก๊าซ LPG ต้องจัดทำแผนปฏิบัติการฉุกเฉินกรณีเกิดการรั่วไหลหรือไฟไหม้ พร้อมทั้งจัดส่งแผนดังกล่าวให้โครงการทราบ และจัดเก็บข้อมูล	- โรงงานที่มีการเก็บกักก๊าซ LPG	- ก่อนเปิดดำเนินการ	- การนิคมอุตสาหกรรมแห่งประเทศไทย (กนอ.)

ตารางที่ 2 (ต่อ) มาตรการป้องกันและแก้ไขผลกระทบสิ่งแวดล้อม โครงการพัฒนานิคมอุตสาหกรรมในพื้นที่ระเบียงเศรษฐกิจภาคตะวันออก นิคมอุตสาหกรรม Smart Park
ของนิคมอุตสาหกรรมแห่งประเทศไทย ระยะดำเนินการ

องค์ประกอบทางสิ่งแวดล้อม และคุณค่าต่างๆ	มาตรการป้องกันและแก้ไขผลกระทบสิ่งแวดล้อม	สถานที่ดำเนินการ	ระยะเวลาดำเนินการ	ผู้รับผิดชอบ
5.2 อาชีวอนามัยและความปลอดภัย (ต่อ)	- กำหนดให้โรงงานที่มีการเก็บกักก๊าซ LPG จะต้องจัดเตรียมความปลอดภัยทั่วไป ดังนี้ • ทำการติดตั้งเครื่องเตือนภัยจากการรั่วไหลของก๊าซ (Gas Leak Detector) • พื้นที่ติดตั้งเก็บก๊าซต้องแข็งแรง เรียบ บุพื้นด้วยวัสดุที่ไม่ทำให้เกิดประกายไฟจากการเสียดสี • ติดป้าย "ห้ามสูบบุหรี่" ไว้ในบริเวณลานถังเก็บก๊าซ • ติดตั้งอุปกรณ์ดับเพลิงในบริเวณลานถังเก็บก๊าซ โดยต้องเป็นไปตามมาตรฐาน NFPA • หมั่นตรวจสอบรอยรั่วของท่อก๊าซโดยเฉพาะบริเวณจุดเชื่อมต่อ • ติดตั้งวาล์วนิรภัย (Safety Valve) ในบริเวณจุดสูบลูกก๊าซ • ไม่ควรติดตั้งก๊าซใกล้บ่อหรือรางระบายน้ำ เพราะถ้าก๊าซรั่วไหลอาจไปรวมกันอยู่ในบ่อหรือรางระบายน้ำ ซึ่งถ้าหากมีประกายไฟเกิดขึ้นในบริเวณใกล้บ่อหรือรางอาจเกิดการระเบิดได้	- โรงงานที่มีการเก็บกักก๊าซ LPG	- ก่อนเปิดดำเนินการ และตลอดระยะเวลาดำเนินการ	- การนิคมอุตสาหกรรมแห่งประเทศไทย (กนอ.)
	- โรงงานต้องแจ้งถึงตำแหน่ง ขนาด และจำนวนของถังเก็บกักก๊าซ LPG รวมทั้งรายละเอียดของอุปกรณ์ดับเพลิงที่จัดเตรียมไว้	- โรงงานที่มีการเก็บกักก๊าซ LPG	- ตลอดระยะเวลาดำเนินการ	- การนิคมอุตสาหกรรมแห่งประเทศไทย (กนอ.)
	- โครงการจะต้องร่วมมือกับโรงงานที่มีการเก็บกักก๊าซ LPG ในการควบคุมดูแลในขั้นตอนการขนส่งและขนถ่ายก๊าซของบริษัที่ทำการขนส่งให้ปฏิบัติตามมาตรการความปลอดภัย	- โรงงานที่มีการเก็บกักก๊าซ LPG	- ตลอดระยะเวลาดำเนินการ	- การนิคมอุตสาหกรรมแห่งประเทศไทย (กนอ.)

ตารางที่ 2 (ต่อ) มาตรการป้องกันและแก้ไขผลกระทบสิ่งแวดล้อม โครงการพัฒนานิคมอุตสาหกรรมในพื้นที่ระเบียงเศรษฐกิจภาคตะวันออก นิคมอุตสาหกรรม Smart Park
ของการนิคมอุตสาหกรรมแห่งประเทศไทย ระยะดำเนินการ

องค์ประกอบทางสิ่งแวดล้อม และคุณค่าทาง	มาตรการป้องกันและแก้ไขผลกระทบสิ่งแวดล้อม	สถานที่ดำเนินการ	ระยะเวลาดำเนินการ	ผู้รับผิดชอบ
5.2 อาชีวอนามัยและ ความปลอดภัย (ต่อ)	- โครงการต้องกำหนดให้โรงงานที่ตั้งอยู่ในนิคมอุตสาหกรรมแจ้ง รายละเอียดของสารเคมีที่ใช้ในโรงงาน ตามแบบแจ้งรายละเอียดของ สารเคมีอันตรายในสถานประกอบการ ตามประกาศกรมสวัสดิการและ คุ้มครองแรงงาน เรื่อง แบบบัญชีรายชื่อสารเคมีและรายละเอียดข้อมูล ความปลอดภัยของสารเคมีอันตราย พ.ศ. 2556 หรือกฎหมายอื่นที่ เกี่ยวข้องฉบับล่าสุด	- ภายในพื้นที่โครงการ	- ตลอดระยะเวลาดำเนินการ	- การนิคมอุตสาหกรรม แห่งประเทศไทย (กนอ.)
5.3 สาธารณสุข	- จัดให้มีระบบสุขาภิบาลและอนามัยสิ่งแวดล้อมที่ดี เช่น น้ำสะอาดสำหรับ การอุปโภค-บริโภค ระบบบำบัดน้ำเสีย ระบบระบายน้ำ และระบบกำจัด มูลฝอย	- ภายในพื้นที่โครงการ	- ตลอดระยะเวลาดำเนินการ	- การนิคมอุตสาหกรรม แห่งประเทศไทย (กนอ.)
	- โรงงานอุตสาหกรรมต้องจัดให้มีสวัสดิการด้านการรักษาพยาบาลตาม กฎกระทรวง ว่าด้วยการจัดการสถานประกอบการ พ.ศ. 2548 หรือ มาตรฐานอื่นที่เกี่ยวข้องฉบับล่าสุด	- ภายในพื้นที่โครงการ	- ตลอดระยะเวลาดำเนินการ	- การนิคมอุตสาหกรรม แห่งประเทศไทย (กนอ.)
	- โครงการต้องจัดให้มีสถานพยาบาลเบื้องต้น เพื่อรองรับกรณีมีพนักงาน ได้รับบาดเจ็บหรือเจ็บป่วย หากไม่สามารถรักษาที่สถานพยาบาลได้ให้ โครงการจัดส่งเข้ารับการรักษาต่อที่โรงพยาบาลเมื่อกรณีฉุกเฉิน พระเทพรัตนราชสุดาฯ สยามบรมราชกุมารี รัชกาลที่ 10 โรงพยาบาลบ้านฉาง หรือโรงพยาบาลเอกชนในจังหวัดระยอง	- ภายในพื้นที่โครงการ	- ตลอดระยะเวลาดำเนินการ	- การนิคมอุตสาหกรรม แห่งประเทศไทย (กนอ.)

ตารางที่ 2 (ต่อ) มาตรการป้องกันและแก้ไขผลกระทบสิ่งแวดล้อม โครงการพัฒนานิคมอุตสาหกรรมในพื้นที่ระเบียงเศรษฐกิจภาคตะวันออก นิคมอุตสาหกรรม Smart Park
ของการนิคมอุตสาหกรรมแห่งประเทศไทย ระยะดำเนินการ

องค์ประกอบทางสิ่งแวดล้อม และคุณค่าทาง	มาตรการป้องกันและแก้ไขผลกระทบสิ่งแวดล้อม	สถานที่ดำเนินการ	ระยะเวลาดำเนินการ	ผู้รับผิดชอบ
5.3 สาธารณสุข (ต่อ)	- โครงการต้องประสานงานและจัดเตรียมความพร้อมในการส่งต่อผู้ป่วย จากพื้นที่โครงการไปยังโรงพยาบาลของภาครัฐหรือเอกชนที่อยู่ใกล้เคียง โดยมีการบันทึกข้อตกลงเกี่ยวกับความร่วมมือด้านการให้บริการร่วมกัน ทั้งนี้ การให้บริการของโครงการจะต้องไม่กระทบกับการให้บริการ สาธารณสุขแก่ประชาชนในพื้นที่ให้บริการ	- โรงพยาบาลของ ภาครัฐหรือเอกชน ที่อยู่ใกล้เคียง	- ตลอดระยะเวลาดำเนินการ	- การนิคมอุตสาหกรรม แห่งประเทศไทย (กนอ.)
	- พนักงานที่ทำงานในโครงการ และโรงงานแต่ละแห่งจะต้องได้รับการตรวจ สุขภาพก่อนเข้าทำงาน และตรวจสุขภาพเป็นประจำทุกปี โดยแพทย์ อาชีวเวชศาสตร์และให้รวบรวมข้อมูลผลการตรวจสุขภาพของพนักงาน หากพบว่า มีการติดโรคติดต่อหรือโรคร้ายแรงต้องได้รับการรักษาทันที ก่อนเข้าทำงาน	- ภายในพื้นที่โครงการ	- ตลอดระยะเวลาดำเนินการ	- การนิคมอุตสาหกรรม แห่งประเทศไทย (กนอ.)
	- ส่งเสริมให้โรงงานในพื้นที่โครงการพิจารณาจ้างแรงงานในท้องถิ่นที่มี ความสามารถตรงกับความต้องการเข้าทำงานเป็นอันดับแรก เพื่อลดการ ย้ายถิ่นของแรงงานและลดอัตราการเป็นภาระของเจ้าหน้าที่สาธารณสุข	- โรงงานภายในพื้นที่ โครงการ	- ตลอดระยะเวลาดำเนินการ	- การนิคมอุตสาหกรรม แห่งประเทศไทย (กนอ.)
	- จัดให้มีศูนย์ประสานงานในการนำผู้ป่วยส่งโรงพยาบาลได้ทันทีกรณี ฉุกเฉินหรือเกิดอุบัติเหตุ	- ภายในพื้นที่โครงการ	- ตลอดระยะเวลาดำเนินการ	- การนิคมอุตสาหกรรม แห่งประเทศไทย (กนอ.)
	- ขอความร่วมมือโรงงานต่างๆ ที่ตั้งอยู่ในพื้นที่โครงการ จัดให้มีสิทธิ ประกันสังคมสำหรับพนักงาน	- โรงงานภายในพื้นที่ โครงการ	- ตลอดระยะเวลาดำเนินการ	- การนิคมอุตสาหกรรม แห่งประเทศไทย (กนอ.)
	- จัดให้มีการเก็บรวบรวมผลการตรวจสุขภาพเพื่อดูแลแนวโน้มการเจ็บป่วย พนักงานของโรงงาน ตลอดจนส่งเสริมกิจกรรมการออกกำลังกายเพื่อ สุขภาพที่ดีของพนักงาน	- ภายในพื้นที่โครงการ	- ตลอดระยะเวลาดำเนินการ	- การนิคมอุตสาหกรรม แห่งประเทศไทย (กนอ.)

ตารางที่ 2 (ต่อ) มาตรการป้องกันและแก้ไขผลกระทบสิ่งแวดล้อม โครงการพัฒนานิคมอุตสาหกรรมในพื้นที่ระเบียงเศรษฐกิจภาคตะวันออก นิคมอุตสาหกรรม Smart Park
ของการนิคมอุตสาหกรรมแห่งประเทศไทย ระยะดำเนินการ

องค์ประกอบทางสิ่งแวดล้อมและคุณค่าต่างๆ	มาตรการป้องกันและแก้ไขผลกระทบสิ่งแวดล้อม	สถานที่ดำเนินการ	ระยะเวลาดำเนินการ	รับผิดชอบ
5.3 สาธารณสุข (ต่อ)	- จัดให้มีการสนับสนุนอุปกรณ์ เครื่องมือด้านสาธารณสุขแก่สถานพยาบาลและสถานอนามัย รวมถึงสนับสนุนหน่วยงานสาธารณสุขในพื้นที่ในด้านความพร้อมของสถานบริการและศักยภาพบุคลากร จัดให้มีการบริการประชาชนด้านสาธารณสุข โดยออกหน่วยแพทย์เคลื่อนที่ให้บริการแก่ประชาชนในท้องถิ่นเป็นระยะๆ	- สถานพยาบาลและสถานอนามัยโดยรอบพื้นที่โครงการ	- ตลอดระยะเวลาดำเนินการ	- การนิคมอุตสาหกรรมแห่งประเทศไทย (กนอ.)
	- เก็บรวบรวมสถิติโรคที่เกิดขึ้นในโรงพยาบาลหรือสถานพยาบาลในพื้นที่ปีละ 1 ครั้ง	- สถานพยาบาลและสถานอนามัยโดยรอบพื้นที่โครงการ	- ตลอดระยะเวลาดำเนินการ	- การนิคมอุตสาหกรรมแห่งประเทศไทย (กนอ.)
	- ทุกโรงงานที่มีการใช้สารเคมีอันตรายต้องส่งเอกสารข้อมูลความปลอดภัยเคมีภัณฑ์ (SDS) ที่มีการนำเข้ามาใช้ในพื้นที่โครงการ ให้โครงการทราบทุกครั้ง	- ภายในพื้นที่โครงการ	- ตลอดระยะเวลาดำเนินการ	- การนิคมอุตสาหกรรมแห่งประเทศไทย (กนอ.)
	- สนับสนุนการจัดกิจกรรมมวลชนสัมพันธ์ เพื่อสนับสนุนงานด้านการแพทย์และสาธารณสุข	- สถานพยาบาลและสถานอนามัยโดยรอบพื้นที่โครงการ	- ตลอดระยะเวลาดำเนินการ	- การนิคมอุตสาหกรรมแห่งประเทศไทย (กนอ.)

ตารางที่ 2 (ต่อ) มาตรการป้องกันและแก้ไขผลกระทบสิ่งแวดล้อม โครงการพัฒนานิคมอุตสาหกรรมในพื้นที่ระเบียงเศรษฐกิจภาคตะวันออก นิคมอุตสาหกรรม Smart Park
ของการนิคมอุตสาหกรรมแห่งประเทศไทย ระยะดำเนินการ

องค์ประกอบทางสิ่งแวดล้อมและคุณค่าต่างๆ	มาตรการป้องกันและแก้ไขผลกระทบสิ่งแวดล้อม	สถานที่ดำเนินการ	ระยะเวลาดำเนินการ	รับผิดชอบ
5.4 สุนทรียภาพ/พื้นที่สีเขียว	- กำหนดให้โครงการดำเนินการปลูกต้นไม้บริเวณพื้นที่สีเขียวและแนวกันชนของโครงการ ความกว้างไม่น้อยกว่า 10 เมตร โดยรอบพื้นที่โครงการ มีพื้นที่รวม 238.32 ไร่ คิดเป็นร้อยละ 17.22 ของพื้นที่ทั้งหมด เพื่อปลูกไม้ยืนต้น เรือนยอดทรงพุ่มสูง ไม่น้อยกว่า 3 แถวสลับฟันปลา พร้อมทั้งปรับปรุงสภาพภูมิทัศน์ให้เหมาะสมและสวยงาม สอดคล้องกับสภาพภูมิประเทศและชุมชนโดยรอบ ตั้งแต่เริ่มพัฒนาโครงการ	- ภายในพื้นที่โครงการ	- ตลอดระยะเวลาดำเนินการ	- การนิคมอุตสาหกรรมแห่งประเทศไทย (กนอ.)
	- ห้ามผู้ไม่ใช่นำมาปลูกในพื้นที่โครงการ และแนวกันชน (Buffer Zone) ทุกรูปแบบปลูกพันธุ์ไม้ประเภทต่างๆ เช่น สนประติพัทธ์ ประยูร กระถินยักษ์ อโศกอินเดีย และทรงบาดาล เป็นต้น ซึ่งพันธุ์ไม้ดังกล่าวเป็นพันธุ์ไม้ที่สามารถลดผลกระทบจากมลพิษทางอากาศได้เป็นอย่างดี (อ้างอิงจากการตรวจสอบกับหนังสือพรรณไม้ที่มีศักยภาพลดมลพิษในพื้นที่จังหวัดระยอง และพื้นที่ใกล้เคียงฉบับประชาชน จัดทำโดยสำนักงานนโยบายและแผนทรัพยากรธรรมชาติและสิ่งแวดล้อม (สผ.) พ.ศ. 2555)	- ภายในพื้นที่โครงการ	- ตลอดระยะเวลาดำเนินการ	- การนิคมอุตสาหกรรมแห่งประเทศไทย (กนอ.)
	- ดูแลและบำรุงรักษาคัดไม้ที่ปลูกในพื้นที่สีเขียวให้เจริญเติบโตอยู่เป็นประจำและในกรณีที่มีต้นไม้ตายหรือได้รับความเสียหาย โครงการจะทำการปลูกซ่อมแซมให้แล้วเสร็จภายใน 1 เดือน	- ภายในพื้นที่โครงการ	- ตลอดระยะเวลาดำเนินการ	- การนิคมอุตสาหกรรมแห่งประเทศไทย (กนอ.)
	- กำหนดให้ทุกโรงงานในพื้นที่สีเขียวในพื้นที่โรงงานอย่างน้อย ร้อยละ 5 ของพื้นที่โรงงาน	- โรงงานต่างๆ ในพื้นที่โครงการ	- ตลอดระยะเวลาดำเนินการ	- การนิคมอุตสาหกรรมแห่งประเทศไทย (กนอ.)

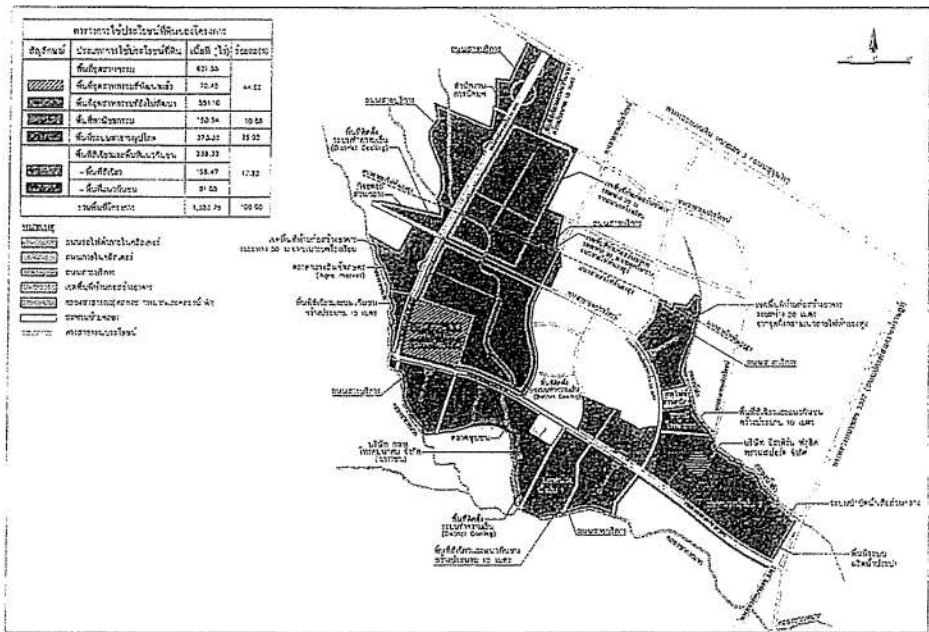

รูปที่ 1 แผนที่โครงการ

ตารางที่ 3 เกณฑ์การประเมินคุณภาพสิ่งแวดล้อมจากโรงงานอุตสาหกรรมที่มีผลกระทบต่อชุมชน

ลำดับ	พารามิเตอร์	หน่วย	มาตรฐาน
1.	อุณหภูมิ (CO ₂ at 20 °C)	mg/l	≤ 500
2.	ค่า pH	mg/l	≤ 7.50
3.	ค่าความเป็นกรด-ด่าง (pH)	mg/l	5.5-9.0
4.	ค่าความเค็ม (TDS)	mg/l	≤ 3,000
5.	ค่าความเค็ม (SS)	mg/l	≤ 200
6.	ค่าความเค็ม (TSS)	mg/l	≤ 100
7.	ค่าความเค็ม (TSS)	mg/l	≤ 0.005
8.	ค่าความเค็ม (Se)	mg/l	≤ 0.02
9.	ค่าความเค็ม (Cd)	mg/l	≤ 0.03
10.	ค่าความเค็ม (As)	mg/l	≤ 0.25
11.	ค่าความเค็ม (Cr ⁶⁺)	mg/l	≤ 0.75
12.	ค่าความเค็ม (Cr ³⁺)	mg/l	≤ 1.0
13.	ค่าความเค็ม (Ni)	mg/l	≤ 2.0
14.	ค่าความเค็ม (Zn)	mg/l	≤ 5.0
15.	ค่าความเค็ม (Mn)	mg/l	≤ 1.0
16.	ค่าความเค็ม (Cu)	mg/l	≤ 1.0
17.	ค่าความเค็ม (Pb)	mg/l	≤ 0.2
18.	ค่าความเค็ม (Ag)	mg/l	≤ 0.2
19.	ค่าความเค็ม (Fe)	mg/l	≤ 1.0
20.	ค่าความเค็ม (Mg)	mg/l	≤ 1.0
21.	ค่าความเค็ม (Ca)	mg/l	≤ 1.0
22.	ค่าความเค็ม (Na)	mg/l	≤ 1.0
23.	ค่าความเค็ม (Cl)	mg/l	≤ 1.0
24.	ค่าความเค็ม (S)	mg/l	≤ 1.0
25.	ค่าความเค็ม (O)	mg/l	≤ 1.0
26.	ค่าความเค็ม (H)	mg/l	≤ 1.0
27.	ค่าความเค็ม (C)	mg/l	≤ 1.0
28.	ค่าความเค็ม (N)	mg/l	≤ 1.0
29.	ค่าความเค็ม (P)	mg/l	≤ 1.0
30.	ค่าความเค็ม (K)	mg/l	≤ 1.0
31.	ค่าความเค็ม (Mg)	mg/l	≤ 1.0
32.	ค่าความเค็ม (Ca)	mg/l	≤ 1.0
33.	ค่าความเค็ม (Na)	mg/l	≤ 1.0

หมายเหตุ : ประเมินค่าความเค็มจากโรงงานอุตสาหกรรมที่มีผลกระทบต่อชุมชน

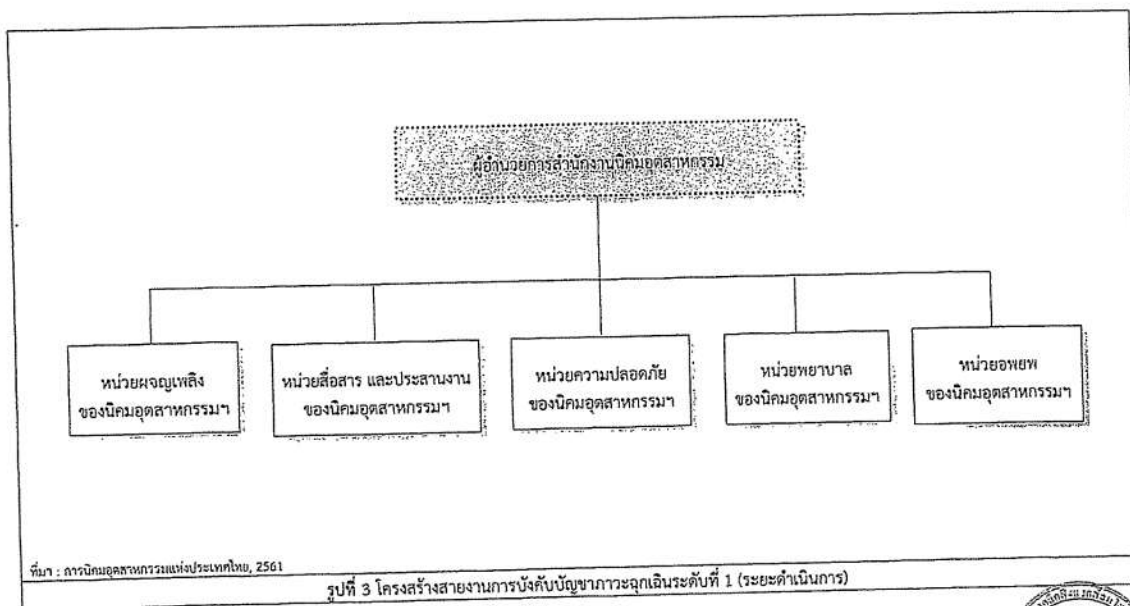

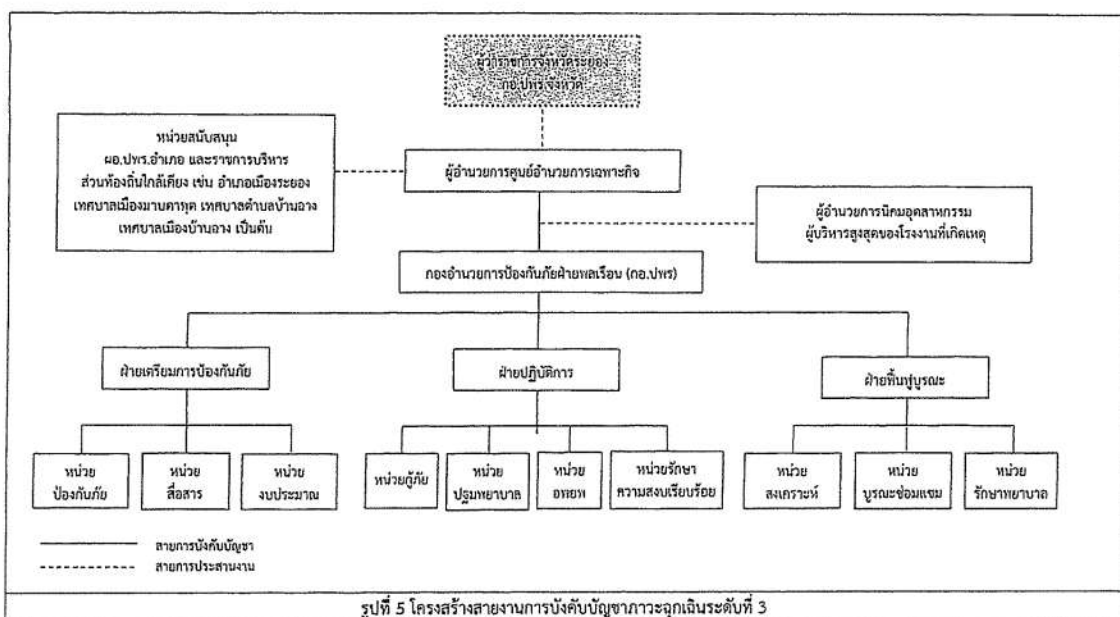
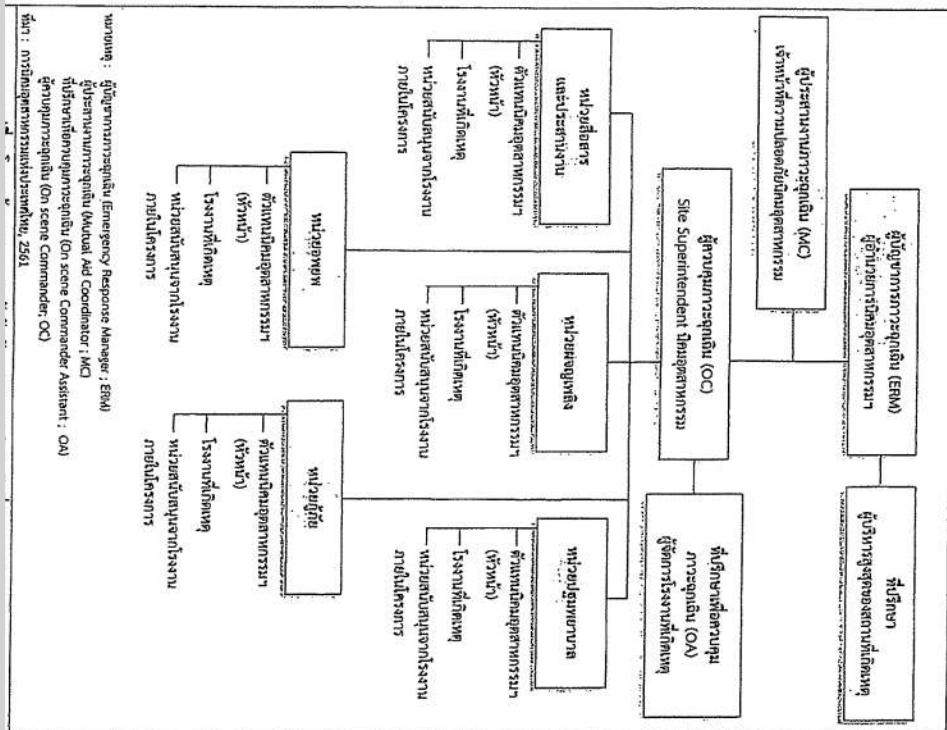

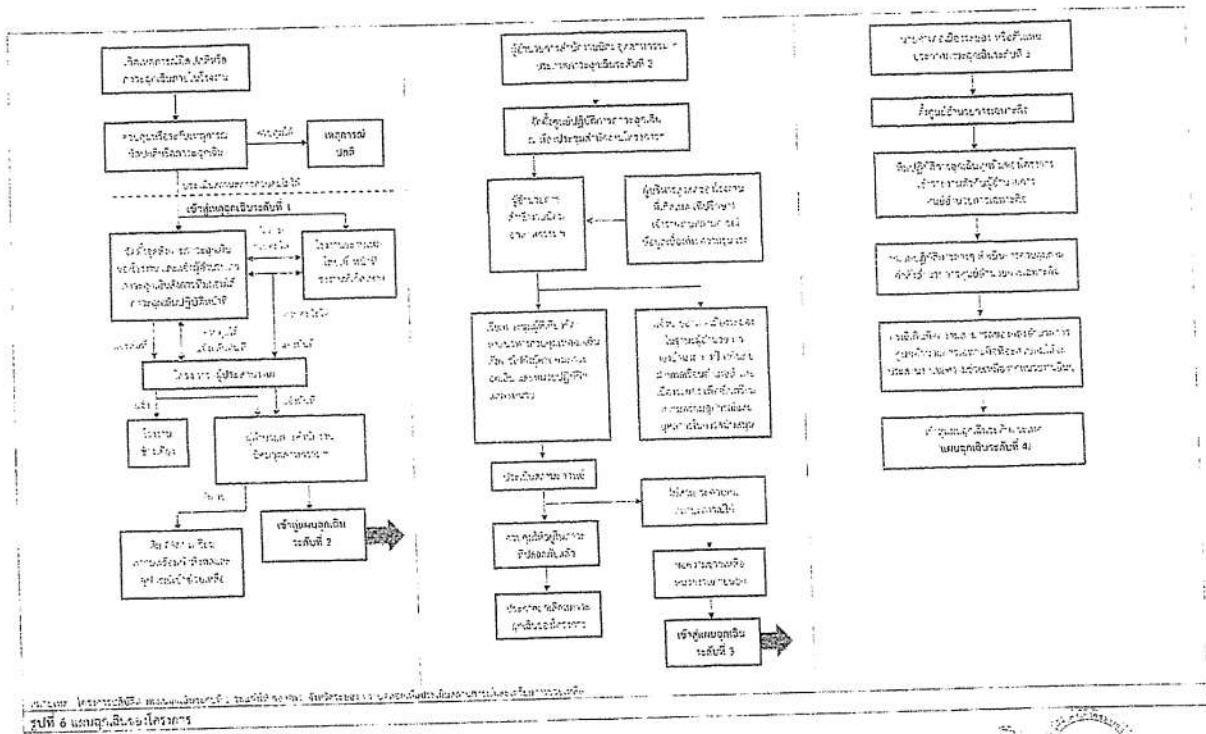

ตารางที่ 4 มาตรการติดตามตรวจสอบผลกระทบสิ่งแวดล้อม โครงการพัฒนานิคมอุตสาหกรรมในพื้นที่ระเบียงเศรษฐกิจภาคตะวันออก นิคมอุตสาหกรรม Smart Park ของการนิคมอุตสาหกรรมแห่งประเทศไทย ระยะก่อสร้าง

องค์ประกอบทางสิ่งแวดล้อมและคุณค่าต่างๆ	สถานที่ตรวจสอบ	ความถี่	ผู้รับผิดชอบ
1. คุณภาพอากาศ ดัชนีที่ทำการตรวจวัด ประกอบด้วย <ul style="list-style-type: none"> ฝุ่นละอองรวม (TSP) 24 ชั่วโมง ฝุ่นละอองขนาดเล็กไม่เกิน 10 ไมครอน (PM-10) เฉลี่ย 24 ชั่วโมง ความเร็วและทิศทางลม เพียง 1 สถานี 	- ตรวจวัดจำนวน 4 สถานี (รูปที่ 7) ได้แก่ <ul style="list-style-type: none"> วัดจากอุโมงค์ (A1) วัดมาบขุด (A2) ที่กักอาศัยชุมชนมาบขุด-ซากกลาง (A3) โรงเรียนระยองวิทยาคม นิคมอุตสาหกรรม (A4) 	- ปีละ 2 ครั้งๆ ละ 7 วันต่อเนื่องตลอดระยะเวลาการก่อสร้าง	- การนิคมอุตสาหกรรมแห่งประเทศไทย (กนอ.)
2. ตรวจวัดระดับเสียง <ul style="list-style-type: none"> ตรวจวัดระดับเสียงในรูป Leq 24 ชม., Leq 1 ชม., Lmax และ L90 ตรวจวัดระดับเสียงในดัชนี Leq 15 นาที, Lmax 	- ตรวจวัดจำนวน 4 สถานี (รูปที่ 8) ได้แก่ <ul style="list-style-type: none"> วัดจากอุโมงค์ (N1) วัดมาบขุด (N2) ที่กักอาศัยชุมชนมาบขุด-ซากกลาง (N3) โรงเรียนระยองวิทยาคม นิคมอุตสาหกรรม (N4) - เครื่องจักร/เครื่องมือ ซึ่งเป็นแหล่งกำเนิดเสียงในการก่อสร้าง	- ปีละ 2 ครั้งๆ ละ 7 วันต่อเนื่องครอบคลุมวันหยุดและวันทำการตลอดระยะเวลาการก่อสร้าง - 2 ครั้ง/ปี	- การนิคมอุตสาหกรรมแห่งประเทศไทย (กนอ.) - การนิคมอุตสาหกรรมแห่งประเทศไทย (กนอ.)
3. คุณภาพน้ำผิวดิน ตรวจวัดคุณภาพน้ำผิวดิน โดยมีดัชนีที่ตรวจสอบ ได้แก่ อุณหภูมิ, DO, pH, BOD, แบคทีเรียกลุ่มโคลิฟอร์มทั้งหมด, แบคทีเรียกลุ่มฟิโคไลฟอร์ม NO ₃ , NH ₄ , ฟีนอล, โซยาไนต์, อัตราการไหล และปริมาณโลหะหนัก ได้แก่ Pb, Cd, Mn, Cu, Zn, Cr ⁶⁺ , Cr ³⁺ , Total Hg, As และ Ni	- ตรวจวัดจำนวน 6 สถานี (รูปที่ 9) ดังนี้ <ul style="list-style-type: none"> คลองจากหมากก่อนไหลผ่านพื้นที่โครงการ สายที่ 1 (SW1) คลองจากหมากก่อนไหลผ่านพื้นที่โครงการ สายที่ 2 (SW2) คลองจากหมากก่อนจุดระบายน้ำทิ้งของโครงการ ประมาณ 1,000 เมตร (SW3) 	- 1 ครั้ง ก่อนการก่อสร้าง	- การนิคมอุตสาหกรรมแห่งประเทศไทย (กนอ.)

ตารางที่ 4 (ต่อ) มาตรการติดตามตรวจสอบผลกระทบสิ่งแวดล้อม โครงการพัฒนานิคมอุตสาหกรรมในพื้นที่ระเบียงเศรษฐกิจภาคตะวันออก นิคมอุตสาหกรรม Smart Park ของการนิคมอุตสาหกรรมแห่งประเทศไทย ระยะก่อสร้าง

องค์ประกอบทางสิ่งแวดล้อมและคุณภาพ	สถานที่ตรวจหอบ	ความถี่	ผู้รับผิดชอบ
3. คุณภาพน้ำผิวน้ำ (ต่อ)	<ul style="list-style-type: none"> คลองขากหมากบริเวณจุดระบายน้ำทิ้งของโครงการ (SW4) คลองน้ำคำ (SW5) บริเวณจุดบรรจบคลองน้ำคำและคลองขากหมากหลังไหลผ่านพื้นที่โครงการ (SW6) 	- 1 ครั้ง ก่อนการก่อสร้าง	- การนิคมอุตสาหกรรมแห่งประเทศไทย (กนอ.)
4. คุณภาพน้ำทิ้ง	- บ่อพักน้ำทิ้งหลังผ่านระบบบำบัดน้ำเสียสำเร็จรูปก่อนระบายออกนอกพื้นที่โครงการ	- เดือนละ 1 ครั้งตลอดระยะเวลาก่อสร้าง	- การนิคมอุตสาหกรรมแห่งประเทศไทย (กนอ.)
5. คุณภาพน้ำใต้ดิน	<ul style="list-style-type: none"> - ตรวจวัดจำนวน 5 สถานี (รูปที่ 10) ดังนี้ <ul style="list-style-type: none"> • พื้นที่สีเขียวด้านทิศเหนือของโครงการ (UW1) • พื้นที่สีเขียวด้านทิศตะวันออกของโครงการ (UW2) • พื้นที่สีเขียวด้านทิศตะวันออกเฉียงใต้ของโครงการ (UW3) • พื้นที่สีเขียวด้านทิศใต้ของโครงการ (UW4) • พื้นที่สีเขียวด้านทิศตะวันตกของโครงการ (UW5) 	- 1 ครั้ง ก่อนการก่อสร้าง	- การนิคมอุตสาหกรรมแห่งประเทศไทย (กนอ.)
6. โลหะหนักในตะกอนดิน	<ul style="list-style-type: none"> - ตรวจวัดจำนวน 6 สถานี (รูปที่ 11) ดังนี้ <ul style="list-style-type: none"> • คลองขากหมากก่อนไหลผ่านพื้นที่โครงการ สายที่ 1 (SD1) • คลองขากหมากก่อนไหลผ่านพื้นที่โครงการ สายที่ 2 (SD2) • คลองขากหมากก่อนจุดระบายน้ำทิ้งของโครงการ ประมาณ 1,000 เมตร (SD3) 	- 1 ครั้ง ก่อนการก่อสร้าง	- การนิคมอุตสาหกรรมแห่งประเทศไทย (กนอ.)

ตารางที่ 4 (ต่อ) มาตรการติดตามตรวจสอบผลกระทบสิ่งแวดล้อม โครงการพัฒนานิคมอุตสาหกรรมในพื้นที่ระเบียงเศรษฐกิจภาคตะวันออก นิคมอุตสาหกรรม Smart Park ของการนิคมอุตสาหกรรมแห่งประเทศไทย ระยะก่อสร้าง

องค์ประกอบทางสิ่งแวดล้อมและคุณภาพ	สถานที่ตรวจหอบ	ความถี่	ผู้รับผิดชอบ
6. โลหะหนักในตะกอนดิน (ต่อ)	<ul style="list-style-type: none"> • คลองขากหมากบริเวณจุดระบายน้ำทิ้งของโครงการ (SD4) • คลองน้ำคำ (SD5) • บริเวณจุดบรรจบคลองน้ำคำและคลองขากหมากหลังไหลผ่านพื้นที่โครงการ (SD6) 		
7. คุณภาพดิน	<ul style="list-style-type: none"> - ดัชนีตรวจวัด ได้แก่ pH และการสะสมโลหะหนักในดิน ดัชนีตรวจวัด ได้แก่ Pb, Se, Ba, Cd, Ag, Cu, Zn, Cr³⁺, Cr⁶⁺, Hg, As, Ni, Mn, Total Iron และ Al ที่ระดับความลึก 5 เซนติเมตร และ 30 เซนติเมตร 	- 1 ครั้ง ก่อนการก่อสร้าง	- การนิคมอุตสาหกรรมแห่งประเทศไทย (กนอ.)
8. ทรัพยากรชีวภาพทางน้ำ	<ul style="list-style-type: none"> - แหล่งกักตุนพืช แหล่งกักตุนสัตว์ สัตว์น้ำในดินและสัตว์น้ำ 	- 1 ครั้ง ก่อนการก่อสร้าง	- การนิคมอุตสาหกรรมแห่งประเทศไทย (กนอ.)

ตารางที่ 4 (ต่อ) มาตรการติดตามตรวจสอบผลกระทบสิ่งแวดล้อม โครงการพัฒนานิคมอุตสาหกรรมในพื้นที่ระเบียงเศรษฐกิจภาคตะวันออก นิคมอุตสาหกรรม Smart Park
ของการนิคมอุตสาหกรรมแห่งประเทศไทย ระยะก่อสร้าง

องค์ประกอบทางสิ่งแวดล้อมและสังคมที่เกี่ยวข้อง	สถานที่ตรวจสอบ	ความถี่	ผู้รับผิดชอบ
9. คมนาคมขนส่ง กำหนดให้มีการบันทึกสถิติอุบัติเหตุที่เกิดขึ้นจากการขนส่งวัสดุอุปกรณ์ก่อสร้าง ของโครงการ เพื่อหาแนวทางในการป้องกันและแก้ไขปัญหาดังกล่าว	- ภายในพื้นที่โครงการ	- ปีละ 1 ครั้ง	- การนิคมอุตสาหกรรม แห่งประเทศไทย (กนอ.)
10. การจัดการกากของเสีย บันทึกปริมาณและการจัดการกากของเสียของโครงการ โดยระบุหัวข้อในการ เก็บบันทึกข้อมูล เช่น ชนิด ปริมาณ และวิธีกำจัด	- ภายในพื้นที่โครงการ	- เดือนละ 1 ครั้ง	- การนิคมอุตสาหกรรม แห่งประเทศไทย (กนอ.)
11. อาชีวอนามัย และความปลอดภัย บันทึกสถิติอุบัติเหตุที่เกิดขึ้น โดยระบุสาเหตุ ลักษณะอุบัติเหตุ ผลต่อสุขภาพ จำนวนผู้ได้รับบาดเจ็บ พร้อมทั้งระบุวิธีการแก้ไขปัญหาดังกล่าว	- ภายในพื้นที่โครงการ	- ปีละ 1 ครั้ง	- การนิคมอุตสาหกรรม แห่งประเทศไทย (กนอ.)
12. สังคม-เศรษฐกิจ รวบรวมข้อมูลเรื่องร้องเรียน วิธีการแก้ไข หรือการติดตามผลการแก้ไขปัญหา ข้อร้องเรียนจากชุมชนและภายในโครงการ รวมทั้งแนวทางการป้องกันการเกิดซ้ำ	- ภายในพื้นที่โครงการและพื้นที่ชุมชน โดยรอบโครงการ	- ปีละ 1 ครั้ง	- การนิคมอุตสาหกรรม แห่งประเทศไทย (กนอ.)
13. การประชาสัมพันธ์และการมีส่วนร่วมของประชาชน บันทึกกิจกรรมที่โครงการดำเนินการร่วมกับชุมชนในพื้นที่ศึกษา 5 กิโลเมตร	- พื้นที่ชุมชนโดยรอบโครงการ	- ปีละ 1 ครั้ง	- การนิคมอุตสาหกรรม แห่งประเทศไทย (กนอ.)

ตารางที่ 5 มาตรการติดตามตรวจสอบผลกระทบสิ่งแวดล้อม โครงการพัฒนานิคมอุตสาหกรรมในพื้นที่ระเบียงเศรษฐกิจภาคตะวันออก นิคมอุตสาหกรรม Smart Park
ของการนิคมอุตสาหกรรมแห่งประเทศไทย ระยะดำเนินการ

องค์ประกอบทางสิ่งแวดล้อมและสังคมที่เกี่ยวข้อง	สถานที่ตรวจสอบ	ความถี่	ผู้รับผิดชอบ
1. คุณภาพอากาศในบรรยากาศ ตรวจวัดคุณภาพอากาศในบรรยากาศโดยตรวจวัด - ผู้ละอองรวม (TSP) 24 ชั่วโมง - ปริมาณฝุ่นละอองขนาดเล็กไม่เกิน 10 ไมครอน (PM-10) 24 ชั่วโมง - ก๊าซซัลเฟอร์ไดออกไซด์ (SO ₂) 1 ชั่วโมง และ 24 ชั่วโมง - ก๊าซไนโตรเจนไดออกไซด์ (NO ₂) 1 ชั่วโมง - หิมะและความเร็วลม - อุณหภูมิ	- ตรวจวัด จำนวน 4 สถานี (รูปที่ 7) ได้แก่ • วัดจากลูกเหม็น (A1) • วัดจากขลุ่ย (A2) • ที่พักอาศัยชุมชนมาบขลุ่ย-จากกลาง (A3) • โรงเรียนระยองวิทยานิคมอุตสาหกรรม (A4)	- ปีละ 2 ครั้งๆ ละ 7 วัน ต่อเนื่อง โดยให้ครอบคลุม วันหยุดและวันทำการ	- การนิคมอุตสาหกรรม แห่งประเทศไทย (กนอ.)
2. คุณภาพน้ำเสีย-น้ำทิ้งหลังผ่านการบำบัด 1) ตรวจวัดลักษณะสมบัติของน้ำเสียก่อนเข้าระบบบำบัดน้ำเสียส่วนกลาง ทางชีวภาพของโครงการ โดยมีดัชนีที่ตรวจสอบ ได้แก่ อัตราการไหล, อุณหภูมิ, pH, BOD, COD, DO, TDS, SS, TKN, Oil & Grease, ฟลูออไรด์, คลอไรด์, เกลือแร่, ฟอสฟอรัส, ไนโตรเจน, โซดาไฟ, คลอรีน, ไอโอดีน, ซัลไฟด์, สารประกอบฟีนอล และโลหะหนัก ได้แก่ Pb, Cd, Ag, Cu, Zn, Cr ⁶⁺ , Hg, As, Ni, Al, Mn และ Total Iron	- ระบบบำบัดน้ำเสียส่วนกลางทางชีวภาพของ โครงการ โดยตรวจวัดบริเวณบ่อสูบน้ำเสีย	- เดือนละครั้ง	- การนิคมอุตสาหกรรม แห่งประเทศไทย (กนอ.)
2) ตรวจวัดคุณภาพน้ำทิ้งภายหลังผ่านการบำบัดแล้ว โดยมีดัชนีที่ ตรวจสอบ ได้แก่ อัตราการไหล, อุณหภูมิ, pH, BOD, COD, DO, TDS, SS, TKN, Oil & Grease, ฟลูออไรด์, คลอไรด์, เกลือแร่, ฟอสฟอรัส, ไนโตรเจน, โซดาไฟ, คลอรีน, ไอโอดีน, ซัลไฟด์, สารประกอบ ฟีนอล, โซดาไฟ และโลหะหนัก ได้แก่ Pb, Cd, Ag, Cu, Zn, Cr ⁶⁺ , Hg, As, Ni, Al, Mn และ Total Iron	- ตรวจวัดบริเวณบ่อพักน้ำทิ้ง (Holding Pond)	- เดือนละครั้ง	- การนิคมอุตสาหกรรม แห่งประเทศไทย (กนอ.)

ตารางที่ 5 (ต่อ) มาตรการติดตามตรวจสอบผลกระทบสิ่งแวดล้อม โครงการพัฒนานิคมอุตสาหกรรมในพื้นที่ระเบียงเศรษฐกิจภาคตะวันออก นิคมอุตสาหกรรม Smart Park
ของการนิคมอุตสาหกรรมแห่งประเทศไทย ระยะดำเนินการ

องค์ประกอบทั้งสิ่งแวดล้อมและสังคมต่างๆ	สถานที่ตรวจสอบ	ความถี่	ผู้รับผิดชอบ
3) ตรวจวัดปริมาณและลักษณะสมบัติของน้ำเสียจากโรงงานต่างๆ ที่ส่งไปบำบัดยังระบบบำบัดน้ำเสียส่วนกลางทางชีวภาพ โดยมีดัชนีชี้วัดการตรวจวัด ดังนี้ pH, BOD, COD, SS, TDS และ Oil & Grease	- บริเวณ Inspection Manhole ของโรงงานที่เปิดดำเนินการ	- เดือนละครั้ง	- การนิคมอุตสาหกรรมแห่งประเทศไทย (กนอ.)
4) ตรวจวัดปริมาณโลหะหนักในน้ำเสียจากโรงงานที่อาจมีน้ำเสียทางเคมีปนเปื้อน โดยพารามิเตอร์ที่ตรวจวัดขึ้นกับประเภทของโรงงาน เช่น Pb, Cd, Ag, Cu, Zn, Cr ⁶⁺ , Hg, As, Ni, Al และ CN เป็นต้น	- บริเวณ Inspection Manhole ของโรงงานอุตสาหกรรมที่อาจมีน้ำเสียเคมีปนเปื้อน	- เดือนละครั้ง	- การนิคมอุตสาหกรรมแห่งประเทศไทย (กนอ.)
3. คุณภาพน้ำผิวดิน - ตรวจวัดคุณภาพน้ำผิวดิน โดยมีดัชนีชี้วัดตรวจสอบ ได้แก่ อุณหภูมิ, DO, pH, BOD, แบคทีเรียกลุ่มโคลิฟอร์มทั้งหมด, แบคทีเรียกลุ่มฟิโคลไลต์ฟอร์ม NO ₃ , NH ₃ , ฟอสฟอรัส, ไซยาไนต์, อัตราการไหล และปริมาณโลหะหนัก ได้แก่ Pb, Cd, Mn, Cu, Zn, Cr ⁶⁺ , Cr ³⁺ , Total Hg, As และ Ni	- ตรวจวัดจำนวน 6 สถานี (รูปที่ 9) ดังนี้ • คลองจากหมากก่อนไหลผ่านพื้นที่โครงการ สายที่ 1 (SW1) • คลองจากหมากก่อนไหลผ่านพื้นที่โครงการ สายที่ 2 (SW2) • คลองจากหมากก่อนจุดระบายน้ำทิ้งของโครงการ ประมาณ 1,000 เมตร (SW3) • คลองจากหมากบริเวณจุดระบายน้ำทิ้งของโครงการ (SW4) • คลองน้ำคำ (SW5) • บริเวณจุดบรรจบคลองน้ำคำและคลองจากหมากหลังไหลผ่านพื้นที่โครงการ (SW6)	- ทุกๆ 3 เดือน	- การนิคมอุตสาหกรรมแห่งประเทศไทย (กนอ.)

ตารางที่ 5 (ต่อ) มาตรการติดตามตรวจสอบผลกระทบสิ่งแวดล้อม โครงการพัฒนานิคมอุตสาหกรรมในพื้นที่ระเบียงเศรษฐกิจภาคตะวันออก นิคมอุตสาหกรรม Smart Park
ของการนิคมอุตสาหกรรมแห่งประเทศไทย ระยะดำเนินการ

องค์ประกอบทั้งสิ่งแวดล้อมและสังคมต่างๆ	สถานที่ตรวจสอบ	ความถี่	ผู้รับผิดชอบ
4. คุณภาพน้ำใต้ดิน - ตรวจวัดคุณภาพน้ำใต้ดินมีดัชนีชี้วัดการตรวจวัดดังนี้ pH, ความขุ่น, Si, Cl, F, NO ₃ , TDS, SO ₄ , ความกระด้างทั้งหมด ความกระด้างถาวร และโลหะหนัก ได้แก่ Pb, Se, Ba, Cd, Ag, Cu, Zn, Cr ³⁺ , Cr ⁶⁺ , Hg, As, Ni, Mn, Fe, Al และ E. Coli	- ตรวจวัดจำนวน 5 สถานี (รูปที่ 10) ดังนี้ • พื้นที่สีเขียวด้านทิศเหนือของโครงการ (UW1) • พื้นที่สีเขียวด้านทิศตะวันออกของโครงการ (UW2) • พื้นที่สีเขียวด้านทิศตะวันออกเฉียงใต้ของโครงการ (UW3) • พื้นที่สีเขียวด้านทิศใต้ของโครงการ (UW4) • พื้นที่สีเขียวด้านทิศตะวันตกของโครงการ (UW5)	- ปีละ 1 ครั้ง ตลอดระยะเวลาดำเนินการ	- การนิคมอุตสาหกรรมแห่งประเทศไทย (กนอ.)
5. ชีวภาพทางน้ำ การตรวจวัดชีวภาพทางน้ำ ตรวจวัดในดัชนี แหล่งกักตุน ลักรน้ำดิบ และสัตว์น้ำ	- ตรวจวัดจำนวน 6 สถานี (รูปที่ 12) ดังนี้ • คลองจากหมากก่อนไหลผ่านพื้นที่โครงการ สายที่ 1 (Bio1) • คลองจากหมากก่อนไหลผ่านพื้นที่โครงการ สายที่ 2 (Bio2) • คลองจากหมากก่อนจุดระบายน้ำทิ้งของโครงการ ประมาณ 1,000 เมตร (Bio3)2คลองจากหมากบริเวณจุดระบายน้ำทิ้งของโครงการ (Bio4) • คลองน้ำคำ (Bio5) • บริเวณจุดบรรจบคลองน้ำคำและคลองจากหมากหลังไหลผ่านพื้นที่โครงการ (Bio6)	- ปีละ 1 ครั้ง	- การนิคมอุตสาหกรรมแห่งประเทศไทย (กนอ.)

ตารางที่ 5 (ต่อ) มาตรการติดตามตรวจสอบผลกระทบสิ่งแวดล้อม โครงการพัฒนานิคมอุตสาหกรรมในพื้นที่ระเบียงเศรษฐกิจภาคตะวันออก นิคมอุตสาหกรรม Smart Park
ของการนิคมอุตสาหกรรมแห่งประเทศไทย ระยะดำเนินการ

องค์ประกอบทางสิ่งแวดล้อมและคุณค่าต่างๆ	สถานที่ตรวจรอบ	ความถี่	ผู้รับผิดชอบ
6. โลหะหนักในตะกอนดิน - ตรวจวัดโลหะหนักในตะกอนดินซึ่งเป็นแหล่งรองรับน้ำทิ้งจากโครงการ ได้แก่ As, Cd, Cr ⁶⁺ , Cr ³⁺ , Cu, Hg, Ni, Ag, Al และ Zn	- ตรวจวัดจำนวน 6 สถานี (รูปที่ 11) ดังนี้ • คลองจากหมากก่อนไหลผ่านพื้นที่โครงการ สายที่ 1 (SD1) • คลองจากหมากก่อนไหลผ่านพื้นที่โครงการ สายที่ 2 (SD2) • คลองจากหมากก่อนจุดระบายน้ำทิ้งของโครงการ ประมาณ 1,000 เมตร (SD3) • คลองจากหมากบริเวณจุดระบายน้ำทิ้งของโครงการ (SD4) • คลองน้ำดำ (SD5) • บริเวณจุดบรรจบคลองน้ำดำและคลองจากหมากหลังไหลผ่านพื้นที่โครงการ (SD6)	- ปีละ 1 ครั้ง	- การนิคมอุตสาหกรรมแห่งประเทศไทย (กนอ.)
7. คุณภาพดิน - ดัชนีตรวจวัด ได้แก่ pH และการสะสมโลหะหนักในดิน ดัชนีตรวจวัด ได้แก่ Pb, Se, Ba, Cd, Ag, Cu, Zn, Cr ³⁺ , Cr ⁶⁺ , Hg, As, Ni, Mn, Total Iron และ Al ที่ระดับความลึก 5 เซนติเมตร และ 30 เซนติเมตร หากมีแนวโน้มสูงขึ้นต้องนำมาวางแผนปรับปรุงดินและปรับมาตรการที่เกี่ยวข้อง	- ตรวจวัดจำนวน 5 สถานี (รูปที่ 10) ได้แก่ • พื้นที่สีเขียวด้านทิศเหนือของโครงการ (S1) • พื้นที่สีเขียวด้านทิศตะวันออกของโครงการ (S2) • พื้นที่สีเขียวด้านทิศตะวันออกเฉียงใต้ของโครงการ (S3) • พื้นที่สีเขียวด้านทิศใต้ของโครงการ (S4) • พื้นที่สีเขียวด้านทิศตะวันตกของโครงการ (S5)	- ปีละ 1 ครั้ง ตลอดระยะเวลาดำเนินการ	- การนิคมอุตสาหกรรมแห่งประเทศไทย (กนอ.)
8. ตะกอนจากระบบบำบัดน้ำเสีย - ตรวจวัดโลหะหนักในตะกอนระบบบำบัดน้ำเสีย ได้แก่ As, Cd, Cr ⁶⁺ , Cr ³⁺ , Cu, Hg, Ni, Al และ Zn	- ตะกอนจากระบบบำบัดน้ำเสีย	- ปีละ 1 ครั้ง หรือเมื่อมีการขุดลอกตะกอนจากระบบบำบัดน้ำเสีย	- การนิคมอุตสาหกรรมแห่งประเทศไทย (กนอ.)

ตารางที่ 5 (ต่อ) มาตรการติดตามตรวจสอบผลกระทบสิ่งแวดล้อม โครงการพัฒนานิคมอุตสาหกรรมในพื้นที่ระเบียงเศรษฐกิจภาคตะวันออก นิคมอุตสาหกรรม Smart Park
ของการนิคมอุตสาหกรรมแห่งประเทศไทย ระยะดำเนินการ

องค์ประกอบทางสิ่งแวดล้อมและคุณค่าต่างๆ	สถานที่ตรวจรอบ	ความถี่	ผู้รับผิดชอบ
9. ตะกอนจากระบบผลิตน้ำประปา - ตรวจวัดโลหะหนักในตะกอนจากระบบผลิตน้ำประปา ได้แก่ As, Cd, Cr ⁶⁺ , Cr ³⁺ , Cu, Hg, Ni, Ag, Al และ Zn	- ตะกอนจากระบบผลิตน้ำประปา	- ปีละ 1 ครั้ง หรือเมื่อจะแจ้งการขออนุญาตส่งกำจัด	- การนิคมอุตสาหกรรมแห่งประเทศไทย (กนอ.)
10. ระดับเสียง - ตรวจวัดระดับเสียงในรูป Leq 24 ชม., Leq 1 ชม., L90 1 ชม., Leq 5 นาที และ L90 5 นาที	- ตรวจวัดจำนวน 4 สถานี (รูปที่ 8) ได้แก่ • วัดจากลูกเหว้า (N1) • วัดมาบขลุ่ย (N2) • ที่พักอาศัยชุมชนมาบขลุ่ย-ซากกลาง (N3) • โรงเรียนระยองวิทยาคม นิคมอุตสาหกรรม (N4)	- ปีละ 2 ครั้ง และ 7 วันต่อเนื่อง โดยให้ครอบคลุมวันหยุดและวันทำการ	- การนิคมอุตสาหกรรมแห่งประเทศไทย (กนอ.)
- ประเมินเสียงรบกวนบริเวณชุมชนใกล้พื้นที่โครงการ	- ตรวจวัดและประเมินเสียงรบกวน จำนวน 4 สถานี (รูปที่ 8) ได้แก่ • วัดจากลูกเหว้า (N1) • วัดมาบขลุ่ย (N2) • ที่พักอาศัยชุมชนมาบขลุ่ย-ซากกลาง (N3) • โรงเรียนระยองวิทยาคม นิคมอุตสาหกรรม (N4)	- ปีละ 1 ครั้ง	- การนิคมอุตสาหกรรมแห่งประเทศไทย (กนอ.)
11. ความปลอดภัย - บันทึกสถิติการเกิดอุบัติเหตุจากการขนส่งวัตถุดิบและผลิตภัณฑ์ภายในพื้นที่โครงการ โดยมีรายละเอียด สาเหตุ ผลที่เกิดขึ้น ตลอดจนแนวทางแก้ไขเพื่อนำมาหาสาเหตุและแนวทางป้องกันแก้ไขไม่ให้เกิดซ้ำอีก หรือแจ้งไปยังโรงงานอุตสาหกรรมที่เกี่ยวข้องเพื่อแจ้งบริษัทต้นสังกัดให้รับทราบและดำเนินการแก้ไข	- ภายในพื้นที่โครงการ	- ปีละ 1 ครั้ง	- การนิคมอุตสาหกรรมแห่งประเทศไทย (กนอ.)

ตารางที่ 5 (ต่อ) มาตรการติดตามตรวจสอบผลกระทบสิ่งแวดล้อม โครงการพัฒนานิคมอุตสาหกรรมในพื้นที่ระเบียงเศรษฐกิจภาคตะวันออก นิคมอุตสาหกรรม Smart Park
ของการนิคมอุตสาหกรรมแห่งประเทศไทย ระยะดำเนินการ

องค์ประกอบทั้งสิ่งแวดล้อมและสังคมต่างๆ	สถานที่ตรวจสอบ	ความถี่	ผู้รับผิดชอบ
12. ปริมาณน้ำใช้			
1) รวบรวมสถิติการใช้น้ำของโรงงานอุตสาหกรรมในพื้นที่โครงการ	- โรงงานต่าง ๆ ในพื้นที่อุตสาหกรรม	- ปีละ 1 ครั้ง	- การนิคมอุตสาหกรรม แห่งประเทศไทย (กนอ.)
2) รวบรวมสถิติปริมาณน้ำทิ้งที่นำกลับไปใช้ประโยชน์ในกิจกรรมต่าง ๆ	- บ่อหน่วงน้ำทิ้ง (Holding Pond) ของโครงการ	- ปีละ 1 ครั้ง	- การนิคมอุตสาหกรรม แห่งประเทศไทย (กนอ.)
13. ไฟฟ้า			
- รวบรวมสถิติปริมาณการใช้ไฟฟ้าของโรงงานอุตสาหกรรมต่างๆ ในโครงการและบันทึกสถิติการเกิดกระแสไฟฟ้าขัดข้อง	- โรงงานต่างๆ ในพื้นที่โครงการ	- ปีละ 1 ครั้ง	- การนิคมอุตสาหกรรม แห่งประเทศไทย (กนอ.)
14. อากาศของเสีย			
- รวบรวมผลการตรวจสอบชนิด ปริมาณ และลักษณะสมบัติของ กากของเสียอันตรายจากโรงงานต่างๆ และปริมาณของกากของเสีย อันตรายที่โรงงานต่างๆ ส่งไปกำจัดยังศูนย์กำจัดกากของเสีย อันตรายที่ได้รับอนุญาตจากกระทรวงอุตสาหกรรม	- โรงงานต่าง ๆ ในพื้นที่โครงการ	- ปีละ 1 ครั้ง	- การนิคมอุตสาหกรรม แห่งประเทศไทย (กนอ.)
15. สาธารณสุขและสุขภาพ			
- รวบรวมสถิติผู้ป่วยโรคที่เกี่ยวข้องกับผลกระทบของโครงการจาก หน่วยงานสาธารณสุขในบริเวณใกล้เคียงโครงการ และวิเคราะห์ ผลเปรียบเทียบกับก่อนและหลังมีโครงการ เพื่อหาแนวทางป้องกัน และแก้ไขผลกระทบจากโครงการ โดยให้มีการสรุปและรายงาน ผลทุกปี	- โรงพยาบาลส่งเสริมสุขภาพตำบล หรือโรงพยาบาล บริเวณใกล้เคียงโครงการ	- ปีละ 1 ครั้ง	- การนิคมอุตสาหกรรม แห่งประเทศไทย (กนอ.)

ตารางที่ 5 (ต่อ) มาตรการติดตามตรวจสอบผลกระทบสิ่งแวดล้อม โครงการพัฒนานิคมอุตสาหกรรมในพื้นที่ระเบียงเศรษฐกิจภาคตะวันออก นิคมอุตสาหกรรม Smart Park
ของการนิคมอุตสาหกรรมแห่งประเทศไทย ระยะดำเนินการ

องค์ประกอบทั้งสิ่งแวดล้อมและสังคมต่างๆ	สถานที่ตรวจสอบ	ความถี่	ผู้รับผิดชอบ
16. อาชีวอนามัยและความปลอดภัย			
1) จัดบันทึกและรวบรวมสถิติเกี่ยวกับอุบัติเหตุต่างๆ เกี่ยวกับสาเหตุ ความเสียหาย การชดเชยความเสียหายและความรุนแรง	- ภายในพื้นที่โครงการ	- ปีละ 1 ครั้ง	- การนิคมอุตสาหกรรม แห่งประเทศไทย (กนอ.)
2) รวบรวมสถิติเกี่ยวกับอุบัติเหตุ และสาเหตุที่เกิดขึ้นกับพนักงานใน โรงงานต่างๆ	- โรงงานต่างๆ ในพื้นที่โครงการ	- ปีละ 1 ครั้ง	- การนิคมอุตสาหกรรม แห่งประเทศไทย (กนอ.)
3) รวบรวมข้อมูลนโยบายและการปฏิบัติงานด้านความปลอดภัยแผนงาน ด้านความปลอดภัยของโรงงานต่างๆ และการฝึกอบรมด้านความ ปลอดภัย	- โรงงานต่างๆ ในพื้นที่โครงการ	- ปีละ 1 ครั้ง	- การนิคมอุตสาหกรรม แห่งประเทศไทย (กนอ.)
4) จัดให้มีการซ้อมแผนฉุกเฉินและประสานงานให้มีการฝึกซ้อม ดับเพลิงในโรงงานอุตสาหกรรม/นิคมอุตสาหกรรม	- โรงงานต่างๆ ในพื้นที่โครงการและภายในพื้นที่ โครงการ	- ปีละ 1 ครั้ง	- การนิคมอุตสาหกรรม แห่งประเทศไทย (กนอ.)
5) ติดตามและประเมินผลการปฏิบัติตามมาตรการด้านสิ่งแวดล้อม กรณีที่มีการร้องเรียนจากชุมชน	- ภายในพื้นที่โครงการ	- ปีละ 1 ครั้ง	- การนิคมอุตสาหกรรม แห่งประเทศไทย (กนอ.)
17. โรงงานภายในโครงการ			
1) รวบรวมรายชื่อโรงงานรายโรงทั้งหมดที่เข้ามามีโครงการ โดย แจ้งรายละเอียด ชนิด ประเภท ขั้นตอนการผลิต ชนิดผลิตภัณฑ์ เป็นต้น	- โรงงานต่าง ๆ ในพื้นที่โครงการ	- ปีละ 1 ครั้ง	- การนิคมอุตสาหกรรม แห่งประเทศไทย (กนอ.)
2) รวบรวมบันทึกข้อมูลด้านอาชีวอนามัยของโรงงาน - บันทึกสถิติอุบัติเหตุ - ตรวจสุขภาพประจำปี - ตรวจวัดปริมาณสารเคมี (VOCs) และสภาพแวดล้อมในสถานที่ ทำงานอื่น ๆ ตามที่กฎหมายกำหนด	- โรงงานต่าง ๆ ในพื้นที่โครงการ	- ปีละ 1 ครั้ง	- การนิคมอุตสาหกรรม แห่งประเทศไทย (กนอ.)

ตารางที่ 5 (ต่อ) มาตรการติดตามตรวจสอบผลกระทบสิ่งแวดล้อม โครงการพัฒนานิคมอุตสาหกรรมในพื้นที่ระเบียงเศรษฐกิจภาคตะวันออก นิคมอุตสาหกรรม Smart Park
ของการนิคมอุตสาหกรรมแห่งประเทศไทย ระยะดำเนินการ

องค์ประกอบทางสิ่งแวดล้อมและคุณค่าทาง...	สถานที่ตรวจสอบ	ความถี่	ผู้รับผิดชอบ
18. เศรษฐกิจ-สังคมและการมีส่วนร่วมของประชาชน 1) จัดให้มีการศึกษาสำรวจสภาพเศรษฐกิจ สังคม รวมทั้งสำรวจความคิดเห็นของประชาชน ผู้นำชุมชน/ท้องถิ่น ตัวแทนหน่วยงานที่เกี่ยวข้อง และสถานประกอบการโดยรอบพื้นที่โครงการ พร้อมทั้งสภาพการเปลี่ยนแปลงที่เกิดขึ้น ปัญหาและความต้องการ รวมถึงสำรวจดัชนีความพึงพอใจของชุมชน (Community Satisfaction Index) บริเวณที่ตรวจสอบ ชุมชนในพื้นที่โดยรอบโครงการ ชุมชนที่ดำเนินการเก็บดัชนีคุณภาพสิ่งแวดล้อม ชุมชนพื้นที่อ่อนไหวพิเศษ เช่น ที่ตั้งสถานพยาบาล วัด และโรงเรียน เป็นต้น ทั้งนี้ การสุ่มตัวอย่างให้เป็นไปตามหลักวิชาการและหลักสถิติ พร้อมทั้งแสดงแผนที่การกระจายตัวในการเก็บข้อมูล	- ชุมชนโดยรอบโครงการภายในรัศมี 5 กิโลเมตร จากที่ตั้งโครงการชุมชนที่ดำเนินการเก็บตัวอย่างคุณภาพสิ่งแวดล้อม สถานประกอบการ และชุมชนพื้นที่อ่อนไหวพิเศษ เช่น ที่ตั้ง สถานพยาบาล วัด และโรงเรียน เป็นต้น	- ปีละ 1 ครั้ง	- การนิคมอุตสาหกรรมแห่งประเทศไทย (กนอ.)
2) การจัดทำฐานข้อมูลสารสนเทศทางด้านภูมิศาสตร์ สังคมและสิ่งแวดล้อม (GIS) ประกอบด้วย (1) จัดทำฐานข้อมูลสภาพเศรษฐกิจ สังคม ประชากร และความคิดเห็นที่มีต่อโครงการ จัดทำข้อมูลชุมชนทั่วไป ประกอบด้วย ขนาดพื้นที่ ตำแหน่งและขอบเขตของชุมชน/หมู่บ้าน คับพลแน่น และจังหวัด ลักษณะสภาพภูมิอากาศ และสภาพพื้นที่ทางภูมิศาสตร์ การใช้ประโยชน์ที่ดินและพื้นที่เกษตรกรรม ชุดดิน ธรณีวิทยา โครงข่ายคมนาคม สิ่งก่อสร้าง โบราณสถาน หรือสถานที่สำคัญอื่นๆ เป็นต้น	- ชุมชนโดยรอบโครงการรัศมี 5 กิโลเมตร และชุมชนที่เก็บตัวอย่างดัชนีคุณภาพสิ่งแวดล้อม	- 2 ปี/ครั้ง	- การนิคมอุตสาหกรรมแห่งประเทศไทย (กนอ.)

ตารางที่ 5 (ต่อ) มาตรการติดตามตรวจสอบผลกระทบสิ่งแวดล้อม โครงการพัฒนานิคมอุตสาหกรรมในพื้นที่ระเบียงเศรษฐกิจภาคตะวันออก นิคมอุตสาหกรรม Smart Park
ของการนิคมอุตสาหกรรมแห่งประเทศไทย ระยะดำเนินการ

องค์ประกอบทางสิ่งแวดล้อมและคุณค่าทาง...	สถานที่ตรวจสอบ	ความถี่	ผู้รับผิดชอบ
(2) จัดทำฐานข้อมูลทรัพยากรธรรมชาติและสิ่งแวดล้อม ประกอบด้วย แหล่งน้ำ ปริมาณน้ำท่า น้ำฝน พื้นที่ป่า สัตว์ป่า นิเวศทางน้ำ สัตว์น้ำ และอื่น ๆ เป็นต้น (3) จัดทำฐานข้อมูลโรงงานอุตสาหกรรมและสถานประกอบการ ประกอบด้วย ประเภท กำลังการผลิต วัตถุดิบ ผลิตภัณฑ์ กระบวนการผลิต พนักงาน ของเสียและมลพิษ และอื่นๆ เป็นต้น (4) จัดทำฐานข้อมูลข้อร้องเรียนโรงงานอุตสาหกรรมและสถานประกอบการในพื้นที่นิคมอุตสาหกรรม ประกอบด้วย วัน เดือน ปี เวลา จำแนกเหตุการณ์/ประเด็นปัญหา ขั้นตอน และวิธีการแก้ไข/ดำเนินการ ระยะเวลาแก้ไขและผลการแก้ไข และอื่น ๆ เป็นต้น (5) จัดทำฐานข้อมูลกิจกรรมทางสังคม การมีส่วนร่วม และการประชาสัมพันธ์ของโครงการ รวมทั้งกิจกรรมความรับผิดชอบต่อสังคม และอื่น ๆ เป็นต้น (6) จัดทำฐานข้อมูลสิ่งแวดล้อมและมลพิษ ประกอบด้วย สภาพแวดล้อมทั่วไปทางกายภาพ ชีวภาพ คุณค่าการใช้ประโยชน์ และคุณภาพชีวิต แหล่งกำเนิดมลพิษ ปริมาณหรือสถานการณ์มลพิษรวมทั้งผลการปฏิบัติตามมาตรการป้องกันและแก้ไข ตลอดจนผลการติดตามตรวจสอบคุณภาพสิ่งแวดล้อมทุกดัชนี และอื่น ๆ เป็นต้น	- ชุมชนโดยรอบโครงการรัศมี 5 กิโลเมตร และชุมชนที่เก็บตัวอย่างดัชนีคุณภาพสิ่งแวดล้อม	- 2 ปี/ครั้ง	- การนิคมอุตสาหกรรมแห่งประเทศไทย (กนอ.)

ตารางที่ 5 (ต่อ) มาตรการติดตามตรวจสอบผลกระทบสิ่งแวดล้อม โครงการพัฒนานิคมอุตสาหกรรมในพื้นที่ระเบียงเศรษฐกิจภาคตะวันออก นิคมอุตสาหกรรม Smart Park
ของนิคมอุตสาหกรรมแห่งประเทศไทย ระยะดำเนินการ

องค์ประกอบทางสิ่งแวดล้อมและสังคมต่างๆ	สถานที่ตรวจสอบ	ความถี่	ผู้รับผิดชอบ
(7) จัดทำฐานข้อมูลอุบัติเหตุ สุขภาพและอนามัย ทั้งพนักงานและครัวเรือนประชาชนโดยรอบ ประกอบด้วย ประเภทอุบัติเหตุ ความรุนแรง ความเสียหายทั้งชีวิตและทรัพย์สิน ภาวะการเจ็บป่วย อนามัยชุมชน แหล่งและการบริการสาธารณสุข และอื่น ๆ เป็นต้น (8) จัดทำฐานข้อมูลอื่น ๆ ที่เกี่ยวข้อง	- ชุมชนโดยรอบโครงการรัศมี 5 กิโลเมตร และชุมชนที่ใกล้เคียงด้วยดัชนีคุณภาพสิ่งแวดล้อม	- 2 ปี/ครั้ง	- การนิคมอุตสาหกรรมแห่งประเทศไทย (กนอ.)

